

(ร่าง)

รายงานสรุป

ผลการดำเนินงานของกองทุนบริการวิชาการและนวัตกรรม
มหาวิทยาลัยทักษิณ ประจำปีงบประมาณ พ.ศ. 2568

จัดทำโดย

สถาบันส่งเสริมการบริการวิชาการ

มหาวิทยาลัยทักษิณ

096 389 8943

tsu_slow@tsu.ac.th

www.slow.tsu.ac.th

170 หมู่ที่ 6 ตำบล พนางตุง
อำเภอควนขนุน จังหวัดพัทลุง

93150

คำนำ

รายงานฉบับนี้จัดทำขึ้นเพื่อสรุปผลการดำเนินงานของ **กองทุนบริการวิชาการและนวัตกรรม มหาวิทยาลัยทักษิณ** ประจำปีงบประมาณ พ.ศ. 2568 โดยมีวัตถุประสงค์เพื่อเผยแพร่ข้อมูลด้านการบริหารจัดการกองทุน การพัฒนาระบบนิเวศด้านบริการวิชาการ การจัดสรรทุนสนับสนุน รวมถึงผลการพัฒนาศักยภาพบุคลากร และระบบสารสนเทศที่เกี่ยวข้อง ทั้งนี้เพื่อให้ผู้บริหาร บุคลากร และผู้มีส่วนเกี่ยวข้องได้ใช้เป็นข้อมูลประกอบการวางแผน พัฒนา และขับเคลื่อนงานบริการวิชาการของมหาวิทยาลัยให้มีประสิทธิภาพยิ่งขึ้น

เนื้อหาในรายงานประกอบด้วย ภาพรวมและโครงสร้างการบริหารกองทุน แผนงบประมาณประจำปี ผลการประชุมและมติที่สำคัญ ตลอดจนผลการดำเนินงานในด้านต่าง ๆ ได้แก่ การพัฒนาระบบนิเวศด้านบริการวิชาการ การจัดสรรทุนสนับสนุนโครงการ การดำเนินงานของหน่วยบริการวิชาการ และการพัฒนาศักยภาพบุคลากร นอกจากนี้ยังนำเสนอการพัฒนาระบบสารสนเทศเพื่อสนับสนุนการบริหารจัดการงานบริการวิชาการอย่างเป็นระบบ

กองทุนบริการวิชาการและนวัตกรรม มหาวิทยาลัยทักษิณ หวังเป็นอย่างยิ่งว่ารายงานฉบับนี้จะเป็นประโยชน์ต่อผู้เกี่ยวข้องทุกฝ่าย ตลอดจนช่วยสะท้อนทิศทางการพัฒนางานบริการวิชาการของมหาวิทยาลัย เพื่อให้เกิดคุณค่าและประโยชน์ต่อสังคมอย่างยั่งยืน

สารบัญ

หน้า

คำนำ

สารบัญ

บทสรุปผู้บริหาร

ส่วนที่ 1 ภาพรวมของกองทุนบริการวิชาการและนวัตกรรม มหาวิทยาลัยทักษิณ

- 1.1 วัตถุประสงค์หลักของกองทุนบริการวิชาการและนวัตกรรม มหาวิทยาลัยทักษิณ
- 1.2 โครงสร้างการบริหารของกองทุนบริการวิชาการและนวัตกรรม มหาวิทยาลัยทักษิณ
- 1.3 รายชื่อคณะกรรมการกองทุนบริการวิชาการและนวัตกรรม มหาวิทยาลัยทักษิณ
- 1.4 อำนาจและหน้าที่ของคณะกรรมการกองทุนบริการวิชาการและนวัตกรรม มหาวิทยาลัยทักษิณ

ส่วนที่ 2 แผนงบประมาณค่าใช้จ่ายกองทุนบริการวิชาการและนวัตกรรม มหาวิทยาลัยทักษิณ
ประจำปีงบประมาณ พ.ศ. 2568

ส่วนที่ 3 ผลการประชุมคณะกรรมการกองทุนและมติการประชุมที่สำคัญ

ส่วนที่ 4 ผลการดำเนินงานพัฒนาระบบนิเวศด้านบริการวิชาการ

- 4.1 ประกาศคณะกรรมการกองทุนบริการวิชาการและนวัตกรรม มหาวิทยาลัยทักษิณ

ส่วนที่ 5 ผลการดำเนินงานจัดสรรทุนสนับสนุนด้านบริการวิชาการ

- 5.1 ทุนสนับสนุนโครงการบริการวิชาการ
- 5.2 ทุนสนับสนุนจัดตั้งหน่วยบริการวิชาการ
- 5.3 ผลการดำเนินงานหน่วยบริการวิชาการ
- 5.4 รายชื่อหัวหน้าหน่วยและสมาชิกหน่วยบริการวิชาการ

ส่วนที่ 6 ผลการดำเนินงานการพัฒนาศักยภาพบุคลากรด้านการบริการวิชาการ

ส่วนที่ 7 การพัฒนาระบบสารสนเทศด้านบริการวิชาการ

ส่วนที่ 8 บทสรุปและข้อเสนอแนะ

บทสรุปผู้บริหาร

กองทุนบริการวิชาการและนวัตกรรม มหาวิทยาลัยทักษิณ มีวัตถุประสงค์สำคัญในการส่งเสริมและสนับสนุนการบริการวิชาการและนวัตกรรมของบุคลากรและนิสิตมหาวิทยาลัย พัฒนาศักยภาพด้านการบริการวิชาการและการนวัตกรรมของบุคลากรมหาวิทยาลัย สนับสนุนการให้รางวัลและเชิดชูเกียรติด้านการบริการวิชาการและนวัตกรรม ส่งเสริมสนับสนุนการเผยแพร่และถ่ายทอดผลงานที่เกิดจากการบริการวิชาการและนวัตกรรม และ อื่น ๆ ที่เกี่ยวข้องกับการบริการวิชาการและนวัตกรรม ซึ่งบริหารจัดการโดยคณะกรรมการกองทุนบริการวิชาการและนวัตกรรม มหาวิทยาลัยทักษิณ โดยมีสถาบันส่งเสริมการบริการวิชาการทำหน้าที่เป็นฝ่ายเลขานุการ

ในรอบปีงบประมาณ พ.ศ. 2568 กองทุนบริการวิชาการและนวัตกรรม ได้ดำเนินการบริหารจัดการด้านการบริการวิชาการ โดยมีผลการดำเนินงานที่สำคัญ ดังนี้

1. ด้านการบริหารจัดการกองทุนและการกำหนดนโยบาย

คณะกรรมการกองทุนบริการวิชาการและนวัตกรรม มหาวิทยาลัยทักษิณ ได้ประชุมพิจารณากำหนดแนวทางการดำเนินงาน จำนวน 6 ครั้ง (สามัญ 5 ครั้ง และวิสามัญ 1 ครั้ง) เพื่อกำหนดนโยบาย แผนงาน และมติสำคัญในการขับเคลื่อนงานบริการวิชาการของมหาวิทยาลัย เช่น

1.1 การพิจารณาและเห็นชอบ (ร่าง) แผนยุทธศาสตร์ด้านการบริการวิชาการระดับมหาวิทยาลัย พ.ศ. 2569–2572

1.2 การเห็นชอบ (ร่าง) ประกาศคณะกรรมการกองทุนบริการวิชาการฯ เรื่อง การให้บริการวิชาการ (ฉบับที่ 2) และ (ฉบับที่ 3) พ.ศ. 2568

1.3 การพิจารณาและเห็นชอบหลักเกณฑ์การคัดเลือกหน่วยบริการวิชาการและหน่วยงานที่มีผลการดำเนินงานด้านบริการวิชาการดีเด่น

1.4 การอนุมัติแผนการจัดหารายได้กองทุนบริการวิชาการและนวัตกรรม พ.ศ. 2568–2571

1.5 การพิจารณาและอนุมัติการสนับสนุนงบประมาณจากมหาวิทยาลัย จำนวน 2,000,000 บาท เพื่อขับเคลื่อนกิจกรรมด้านบริการวิชาการ

2. ด้านการสนับสนุนและส่งเสริมการดำเนินงานบริการวิชาการ

กองทุนบริการวิชาการและนวัตกรรม มหาวิทยาลัยทักษิณ ได้ให้การสนับสนุนงบประมาณแก่หน่วยบริการวิชาการและหน่วยงานต่าง ๆ ภายในมหาวิทยาลัย เพื่อจัดทำโครงการบริการวิชาการที่ตอบสนองต่อความต้องการของพื้นที่ ทั้งในระดับชุมชน จังหวัด และภูมิภาค โดยเน้นกิจกรรมที่สร้างคุณค่าแก่สังคม (Social Value Engagement) และส่งเสริมเศรษฐกิจฐานราก เช่น

2.1. ทุนบริการวิชาการบูรณาการนวัตกรรมสังคมเพื่อการใช้ประโยชน์ในเชิงพื้นที่

2.2 ทุนบริการวิชาการตอบสนองยุทธศาสตร์ของจังหวัดพัทลุง

2.3 ทุนบริการวิชาการเร่งรัด (Quick Win) เพื่อการพัฒนาที่ยั่งยืน (SDGs)

2.4 ทุนบริการวิชาการพัฒนาแผนงานริเริ่มสำคัญ (Flagship)/ชุดโครงการ

2.5 ทุนบริการวิชาการนวัตกรรมสังคมภูมิปัญญาวัฒนธรรมท้องถิ่นเพื่อขับเคลื่อนเศรษฐกิจสร้างสรรค์

2.6 ทุนสนับสนุนโครงการพระราชดำริ

3. ด้านการพัฒนาและยกระดับระบบบริหารจัดการ

กองทุนบริการวิชาการและนวัตกรรม มหาวิทยาลัยทักษิณ ได้ดำเนินการพัฒนาระบบข้อมูลและสารสนเทศเพื่อการบริหารจัดการงานบริการวิชาการ (TSU Academic Service System) เพื่อให้สามารถติดตามผลโครงการ การใช้จ่ายงบประมาณ และรายงานผลลัพธ์เชิงสังคม (SROI) ได้อย่างมีประสิทธิภาพ พร้อมทั้งพัฒนาศักยภาพบุคลากรด้านการบริหารและการเป็นนักบริการวิชาการมืออาชีพ ผ่านหลักสูตรฝึกอบรมเชิงปฏิบัติการ และกิจกรรมพัฒนาศักยภาพต่าง ๆ

4. ด้านผลลัพธ์และผลกระทบเชิงสังคม

การดำเนินงานในปีงบประมาณ พ.ศ. 2568 ส่งผลให้มหาวิทยาลัยทักษิณสามารถขับเคลื่อนพันธกิจด้านบริการวิชาการได้อย่างเป็นรูปธรรม โดยเกิดผลลัพธ์ที่สำคัญ ได้แก่

- 4.1 การพัฒนาและขยายเครือข่ายความร่วมมือด้านบริการวิชาการในระดับภูมิภาค
- 4.2 การยกระดับคุณภาพชีวิตและรายได้ของประชาชนในพื้นที่เป้าหมาย
- 4.3 การเผยแพร่องค์ความรู้และนวัตกรรมจากมหาวิทยาลัยสู่สังคมอย่างต่อเนื่อง
- 4.4 การสร้างภาพลักษณ์ของมหาวิทยาลัยทักษิณในฐานะ “มหาวิทยาลัยเพื่อสังคม (University for Society)” อย่างแท้จริง

5. ทิศทางการดำเนินงานในอนาคต

ในปีงบประมาณ พ.ศ. 2569 กองทุนบริการวิชาการและนวัตกรรม มหาวิทยาลัยทักษิณมุ่งเน้นการพัฒนาและต่อยอดการดำเนินงานในประเด็นสำคัญ ได้แก่

- 5.1 การขับเคลื่อนแผนยุทธศาสตร์ด้านบริการวิชาการ พ.ศ. 2569–2572
- 5.2 การพัฒนาหลักสูตรบริการวิชาการเพื่อการเรียนรู้ตลอดชีวิต (Lifelong Learning)
- 5.3 การขยายเครือข่ายความร่วมมือกับหน่วยงานภายนอกทั้งภาครัฐ เอกชน และชุมชน
- 5.4 การเพิ่มประสิทธิภาพการจัดหารายได้และความมั่นคงทางการเงินของกองทุน

การดำเนินงานของกองทุนบริการวิชาการและนวัตกรรม มหาวิทยาลัยทักษิณ ประจำปีงบประมาณ พ.ศ. 2568 ถือว่าประสบความสำเร็จในระดับที่น่าพอใจ ทั้งในด้านนโยบาย การบริหารจัดการ งบประมาณ การพัฒนาเครือข่าย และผลสัมฤทธิ์ทางสังคม อันสะท้อนถึงบทบาทของมหาวิทยาลัยทักษิณในการเป็นแหล่งสร้างองค์ความรู้และนวัตกรรมเพื่อสังคมอย่างยั่งยืน

ส่วนที่ 1

ภาพรวมของกองทุนบริการวิชาการและนวัตกรรม มหาวิทยาลัยทักษิณ

1.1 วัตถุประสงค์หลักกองทุน

- 1.1.1 ส่งเสริมและสนับสนุนการบริการวิชาการและนวัตกรรมของบุคลากรและนิสิตมหาวิทยาลัย พัฒนาศักยภาพด้านการบริการวิชาการและการนวัตกรรมของบุคลากรมหาวิทยาลัย
- 1.1.2 สนับสนุนการให้รางวัลและเชิดชูเกียรติด้านการบริการวิชาการและนวัตกรรม
- 1.1.3 ส่งเสริมสนับสนุนการเผยแพร่และถ่ายทอดผลงานที่เกิดจากการบริการวิชาการและนวัตกรรม
- 1.1.4 อื่น ๆ ที่เกี่ยวข้องกับการบริการวิชาการและนวัตกรรมตามที่คณะกรรมการกองทุนกำหนด

1.2 โครงสร้างการบริหารของกองทุนกองทุนบริการวิชาการและนวัตกรรม มหาวิทยาลัยทักษิณ

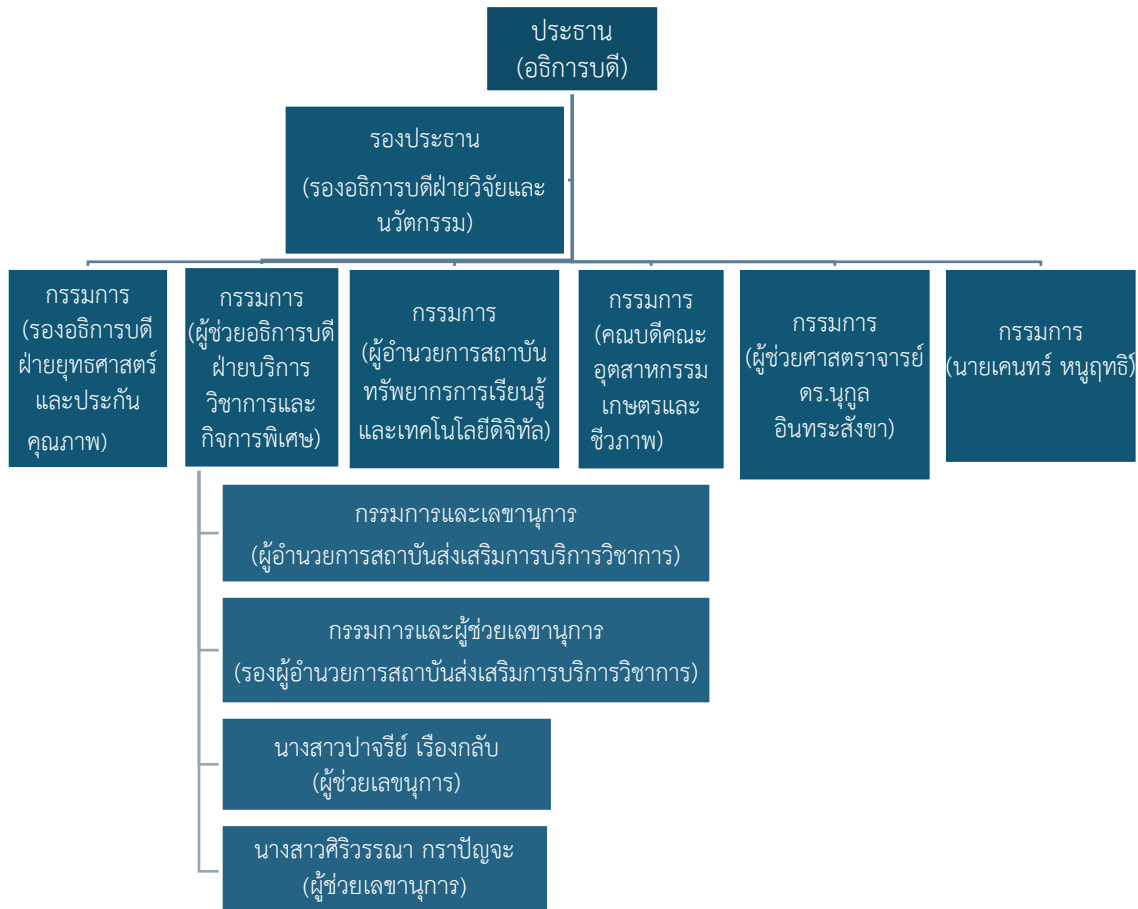

1.3 รายชื่อคณะกรรมการกองทุนบริการวิชาการและนวัตกรรม มหาวิทยาลัยทักษิณ
ตารางที่ 1 แสดงรายชื่อคณะกรรมการกองทุนบริการวิชาการและนวัตกรรม มหาวิทยาลัยทักษิณ

ที่	รายชื่อ/ตำแหน่ง	ตำแหน่ง
1	อธิการบดี	ประธานกรรมการ
2	รองอธิการบดีฝ่ายวิจัยและนวัตกรรม	รองประธานกรรมการ
3	รองอธิการบดีฝ่ายยุทธศาสตร์และประกันคุณภาพ	กรรมการ
4	ผู้ช่วยอธิการบดีฝ่ายบริการวิชาการและกิจกรรมพิเศษ	กรรมการ
5	ผู้อำนวยการสถาบันทรัพยากรการเรียนรู้และเทคโนโลยีดิจิทัล	กรรมการ
6	คณบดีคณะอุตสาหกรรมเกษตรและชีวภาพ	กรรมการ
7	ผู้ช่วยศาสตราจารย์ ดร.นุกูล อินทรระสังขา	กรรมการ
8	นายเคนทร์ หนูฤทธิ์	กรรมการ
9	ผู้อำนวยการสถาบันส่งเสริมการบริการวิชาการ	กรรมการและเลขานุการ
10	รองผู้อำนวยการสถาบันส่งเสริมการบริการวิชาการ	กรรมการและผู้ช่วยเลขานุการ
11	นางปาจริย์ เรืองคล้าย	ผู้ช่วยเลขานุการ
12	นางสาวศิริวรรณ กราปัญญา	ผู้ช่วยเลขานุการ

1.4 อำนาจและหน้าที่ของคณะกรรมการกองทุนบริการวิชาการและนวัตกรรม มหาวิทยาลัยทักษิณ

1.4.1 กำกับดูแลและบริหารกองทุนให้เป็นไปตามวัตถุประสงค์ของกองทุนและนโยบายของมหาวิทยาลัย

1.4.2 กำหนดนโยบายการบริหาร หลักเกณฑ์ มาตรการ วิธีการ และเงื่อนไขเกี่ยวกับการบริการวิชาการนวัตกรรม และการบริหารกองทุน

1.4.3 พิจารณานุมัติงบประมาณประจำปี การใช้เงินสะสมของกองทุนและพิจารณาจัดสรรเงินสนับสนุนการบริการวิชาการและนวัตกรรม

1.4.4 พิจารณานุมัติโครงการและอนุมัติเงินจากกองทุนเพื่อสนับสนุนโครงการบริการวิชาการและนวัตกรรม

1.4.5 ออกประกาศ หรือแนวปฏิบัติในการดำเนินงานด้านการบริการวิชาการและนวัตกรรม

1.4.6 แต่งตั้งเจ้าหน้าที่ คณะทำงาน หรือคณะกรรมการ เพื่อดำเนินการอย่างใดให้บรรลุวัตถุประสงค์ของกองทุน

1.4.7 ปฏิบัติการอื่นที่เกี่ยวข้องกับการสนับสนุนการบริการวิชาการและนวัตกรรมของมหาวิทยาลัยตามที่อธิการบดีมอบหมาย

ส่วนที่ 2

**แผนงบประมาณค่าใช้จ่ายกองทุนบริการวิชาการและนวัตกรรม มหาวิทยาลัยทักษิณ
ประจำปีงบประมาณ พ.ศ. 2568**

แผนงบประมาณค่าใช้จ่ายกองทุนบริการวิชาการและนวัตกรรม ประจำปีงบประมาณ พ.ศ. 2568 จัดทำขึ้นเพื่อเป็นกรอบในการบริหารงบประมาณของกองทุนให้เป็นไปอย่างมีประสิทธิภาพ ได้แก่ การสนับสนุนหน่วยบริการวิชาการ และทุนบริการวิชาการ การพัฒนาระบบนิเวศ การบริหารจัดการกองทุนฯและอื่นๆ เพื่อให้กองทุนสามารถดำเนินงานได้อย่างต่อเนื่องและเกิดประโยชน์สูงสุด

ตารางที่ 2 แสดงผลงบประมาณค่าใช้จ่ายกองทุนฯ ประจำปีงบประมาณ พ.ศ. 2568

ลำดับ	รายการ	เงินอุดหนุนกองทุนบริการวิชาการ	สัดส่วนรายรับ (ร้อยละ)	ความสอดคล้องกับยุทธศาสตร์	รายละเอียด
1	เงินกันสำรองจ่าย	300,000	10.00	-	-
2	สนับสนุนหน่วยและทุนบริการวิชาการ	2,000,000	66.67	กลยุทธ์ 3.2 กลยุทธ์ 3.3 กลยุทธ์ 3.5	ขออนุมัติงบประมาณจำนวน 2,000,000 บาท เพื่อสนับสนุนหน่วยบริการวิชาการจำนวน 13 หน่วย โดยจัดสรรงบประมาณตามคุณภาพผลการดำเนินงานของหน่วยบริการวิชาการและคะแนนการประเมินจากผู้ทรงคุณวุฒิ
3	พัฒนาระบบนิเวศ	170,000	5.67	-	
	3.1 โครงการพัฒนาศักยภาพบุคลากรหลักสูตรการพัฒนาโจทย์บริการวิชาการและนวัตกรรมเพื่อการบริหารจัดการโครงการ	120,000	-	กลยุทธ์ 3.3 กลยุทธ์ 3.5	สนับสนุนบุคลากรมหาวิทยาลัยในการพัฒนาโจทย์โครงการบริการวิชาการพร้อมด้วยกระบวนการทำงานเชิงพื้นที่ จำนวน 60 คน เป้าหมายคือ ได้ข้อเสนอโครงการสำหรับยื่นขอแหล่งทุนภายนอกจำนวน 30 โครงการ

ลำดับ	รายจ่าย	เงินอุดหนุนกองทุน บริการวิชาการ	สัดส่วนรายรับ (ร้อยละ)	ความ สอดคล้องกับ ยุทธศาสตร์	รายละเอียด
	3.2 โครงการพัฒนา กลไกการติดตาม และการเผยแพร่ผล การดำเนินงานทุน บริการวิชาการ	20,000	-	กลยุทธ์ 3.4	สนับสนุนการกำกับ ติดตามทุนบริการ วิชาการ และ ประชาสัมพันธ์ผลการ ดำเนินงานบริการ วิชาการของ มหาวิทยาลัย
	3.3 โครงการดูแล ระบบสารสนเทศ ด้านการบริการ วิชาการ	30,000	-	กลยุทธ์ 3.4	สนับสนุนการดูแลระบบ สารสนเทศด้านการ บริหารจัดการงานการ บริการระดับ มหาวิทยาลัย
4	งบบริหารจัดการ กองทุนบริการ วิชาการและอื่นๆ	530,000	17.67	กลยุทธ์ 3.4	
	4.1 ค่าจ้างลูกจ้าง ของมหาวิทยาลัย (2 ราย)	491,520	-		จำนวน 2 คนๆ ละ 20,480 บาท (12 เดือน)
	4.2 ค่าประกันสังคม ในส่วนของนายจ้าง (2 ราย)	24,600	-		จำนวน 2 คนๆ ละ 1,025 บาท (12 เดือน)
	4.3 งบบริหาร จัดการกองทุน บริการวิชาการฯ	13,880	-		ค่าจัดการประชุม คณะกรรมการกองทุน จำนวน 6 ครั้ง
	รวมรายจ่าย	3,000,000	100		

ส่วนที่ 3

การประชุมคณะกรรมการกองทุนและมติการประชุมที่สำคัญ

ในปีงบประมาณ พ.ศ. 2568 คณะกรรมการกองทุนบริการวิชาการและนวัตกรรม มหาวิทยาลัยทักษิณมีการประชุมเพื่อพิจารณาการดำเนินงานด้านการบริการวิชาการและมีมติการประชุมที่สำคัญ รายละเอียดดังตาราง

โดยมีการประชุมสมัยสามัญ จำนวน 5 ครั้ง และสมัยวิสามัญ จำนวน 1 ครั้ง

ตารางที่ 4 การประชุมคณะกรรมการกองทุนบริการวิชาการและนวัตกรรม มหาวิทยาลัยทักษิณ ประจำปีงบประมาณ พ.ศ.2568

การประชุม	วันที่จัดประชุม	วาระการประชุม/มติ
สมัยสามัญ ครั้งที่ 5	28 พฤศจิกายน 2567	<p>3.1 แนวทางการจัดเก็บรายได้ค่าธรรมเนียมจากค่าวิทยากรของบุคลากรมหาวิทยาลัยทักษิณที่ไปเป็นวิทยากรให้กับหน่วยงานภายนอก ในกรณีที่ต้องการนำมาใช้ในการประเมินผลงานด้านบริการวิชาการ</p> <p><u>มติที่ประชุม</u></p> <p>รับทราบ และเห็นสมควรให้ชะลอการดำเนินการ เรื่องแนวทางการจัดเก็บรายได้ค่าธรรมเนียมจากค่าวิทยากรของบุคลากรมหาวิทยาลัยทักษิณที่ไปเป็นวิทยากรให้กับหน่วยงานภายนอก ในกรณีที่ต้องการนำมาใช้ในการประเมินผลงานด้านบริการวิชาการ จนกว่าจะถึงวาระที่เหมาะสม</p> <p>4.2 แผนการจัดหารายได้กองทุนบริการวิชาการและนวัตกรรม ประจำปี พ.ศ. 2568-2571</p> <p><u>มติที่ประชุม</u></p> <p>เห็นชอบ แผนการจัดหารายได้กองทุนบริการวิชาการและนวัตกรรม ประจำปี พ.ศ. 2568-2571</p>
สมัยสามัญ ครั้งที่ 1	23 มกราคม 2568	<p>3.1 การปรับหลักเกณฑ์การคิดและการจัดสรรค่าธรรมเนียมบริการวิชาการ มหาวิทยาลัยทักษิณ</p> <p><u>มติที่ประชุม</u></p> <p>รับทราบ และมอบฝ่ายเลขานุการฯ ดำเนินการในส่วนที่เกี่ยวข้อง</p>
สมัยสามัญ ครั้งที่ 2	8 พฤษภาคม 2568	<p>3.1 (ร่าง) ประกาศคณะกรรมการกองทุนบริการวิชาการและนวัตกรรม มหาวิทยาลัยทักษิณ เรื่อง การให้บริการวิชาการ (ฉบับที่ 2) พ.ศ. 2568</p> <p><u>มติที่ประชุม</u></p> <p>1. เห็นชอบ ร่าง ประกาศคณะกรรมการกองทุนบริการวิชาการและนวัตกรรม มหาวิทยาลัยทักษิณ เรื่อง การให้บริการวิชาการ (ฉบับที่ 2) พ.ศ. 2568</p>

การประชุม	วันที่จัดประชุม	วาระการประชุม/มติ
		<p>- ดำเนินการแล้วเสร็จ ประกาศใช้(ร่าง) ประกาศคณะกรรมการกองทุนบริการวิชาการและนวัตกรรม มหาวิทยาลัยทักษิณ เรื่อง การให้บริการวิชาการ (ฉบับที่2) พ.ศ.2568 เมื่อวันที่ 17 มิถุนายน 2568</p> <p>3.2 (ร่าง) แผนยุทธศาสตร์ด้านการบริการวิชาการ ระดับมหาวิทยาลัย พ.ศ.2568 - 2572</p> <p>มติที่ประชุม</p> <p>มอบฝ่ายเลขานุการฯ ดำเนินการตามข้อเสนอแนะของที่ประชุม และนำเข้าวาระที่ประชุมครั้งถัดไป</p>
สมัยสามัญ ครั้งที่ 3	24 กรกฎาคม 2568	<p>3.1 (ร่าง) แผนยุทธศาสตร์ด้านการบริการวิชาการ ระดับมหาวิทยาลัย พ.ศ.2568-2572</p> <p>มติที่ประชุม</p> <p>เห็นควรนำไปพิจารณาในการประชุมคณะกรรมการกองทุนบริการวิชาการและนวัตกรรม มหาวิทยาลัยทักษิณ สมัยวิสามัญ ครั้งที่ 3/2568 วันที่ 13 สิงหาคม 2568</p> <p>4.2 (ร่าง) ประกาศคณะกรรมการกองทุนบริการวิชาการ เรื่อง หลักเกณฑ์การคัดเลือกหน่วยบริการวิชาการและหน่วยงานที่มีผลการดำเนินงานด้านการบริการวิชาการ ระดับดีเด่น ประจำปีการศึกษา 2567</p> <p>มติที่ประชุม</p> <p>เห็นชอบ และมอบฝ่ายเลขานุการฯ ดำเนินการตามข้อเสนอแนะของที่ประชุม</p>
สมัยวิสามัญ ครั้งที่ 1	วันที่ 13 สิงหาคม 2568	<p>3.1 หลักเกณฑ์รางวัลหน่วยงาน ด้านบริการวิชาการดีเด่น ระดับมหาวิทยาลัย</p> <p>มติที่ประชุม</p> <p>1. เห็นชอบ (ร่าง) หลักเกณฑ์การพิจารณารางวัลหน่วยงาน ด้านบริการวิชาการ ระดับมหาวิทยาลัย โดยแบ่งเป็น ๒ ประเภท คือ</p> <p>1.1 รางวัลความเป็นเลิศด้านบริการวิชาการเพื่อการสร้างคุณค่าสู่สังคม (TSU Award for Excellence in Social Value Engagement)</p> <p>1.2 รางวัลความเป็นเลิศด้านนวัตกรรมบริการวิชาการและความมั่นคงทางการเงิน (TSU Award for Excellence in Academic Service Innovation and Financial Sustainability)</p> <p>4.2 (ร่าง) แผนยุทธศาสตร์ด้านการบริการวิชาการ ระดับมหาวิทยาลัย พ.ศ.2568-2572</p>

การประชุม	วันที่จัดประชุม	วาระการประชุม/มติ
		<p>มติที่ประชุม เห็นชอบ (ร่าง) แผนยุทธศาสตร์ด้านการบริการวิชาการ ระดับมหาวิทยาลัย พ.ศ. 2569-2572</p>
<p>สมัยสามัญ ครั้งที่ 4</p>	<p>25 กันยายน พ.ศ 2568</p>	<p>3.2 (ร่าง) ประกาศคณะกรรมการกองทุนบริการวิชาการและนวัตกรรม มหาวิทยาลัยทักษิณ เรื่อง หลักเกณฑ์และวิธีการคัดเลือกหน่วยบริการวิชาการดีเด่นและหน่วยงานที่มีผลการดำเนินงานด้านการบริการวิชาการดีเด่น ประจำปีการศึกษา 2568</p> <p>มติที่ประชุม เห็นชอบและมอบฝ่ายเลขานุการฯ ปรับแก้ตามข้อเสนอแนะที่ประชุม</p> <p>4.1 การปรับแก้ประกาศคณะกรรมการกองทุนบริการวิชาการและนวัตกรรม มหาวิทยาลัยทักษิณ เรื่อง การให้บริการวิชาการ (ฉบับที่ 2) พ.ศ.2568</p> <p>มติที่ประชุม</p> <ol style="list-style-type: none"> 1. เห็นชอบ การปรับแก้ประกาศคณะกรรมการกองทุนบริการวิชาการและนวัตกรรม มหาวิทยาลัยทักษิณ เรื่อง การให้บริการวิชาการ การในประเด็นการจัดสรรค่าธรรมเนียมบริการวิชาการ ตามข้อ 12 (2) ส่วนที่ 2 ร้อยละ 50 ของค่าธรรมเนียมบริการวิชาการที่จัดเก็บ ให้จัดสรรเป็นเงินรายได้ของส่วนงานหรือหน่วยงาน 2. ให้ดำเนินการยกเลิกประกาศฉบับที่ 2 ทั้งฉบับแล้วรวมรายละเอียดประกาศฯ ฉบับที่ 2 กับ 3 เข้าด้วยกัน เพื่อให้ง่ายและชัดเจน พร้อมทั้งให้ปรึกษานิติการหรือฝ่ายบุคคล เพื่อกำหนดถ้อยคำทางกฎหมายที่ถูกต้องและเหมาะสม <p>-ดำเนินการแล้วเสร็จ ประกาศคณะกรรมการกองทุนบริการวิชาการและนวัตกรรม มหาวิทยาลัยทักษิณ เรื่อง การให้บริการวิชาการ (ฉบับที่ 3) พ.ศ.2568 ประกาศ ณ วันที่ 3 พฤศจิกายน 2568</p>

ส่วนที่ 4

ผลการดำเนินงานพัฒนาระบบนิเวศด้านบริการวิชาการ

4.1 ประกาศคณะกรรมการกองทุนบริการวิชาการและนวัตกรรม มหาวิทยาลัยทักษิณ

คณะกรรมการกองทุนบริการวิชาการและนวัตกรรม มหาวิทยาลัยทักษิณ ได้พิจารณาออกประกาศเพื่อสร้างระบบนิเวศด้านบริการวิชาการ รายละเอียดดังตาราง

ตารางที่ 5 ประกาศคณะกรรมการกองทุนบริการวิชาการและนวัตกรรม มหาวิทยาลัยทักษิณ

ปีงบประมาณ	ที่	ประกาศ	เรื่อง
2566	1	ประกาศคณะกรรมการกองทุนบริการวิชาการและนวัตกรรม มหาวิทยาลัยทักษิณ	หลักเกณฑ์และการจัดตั้งและสนับสนุนหน่วยบริการวิชาการ (Academic Service Unit) พ.ศ. 2566
	2	ประกาศคณะกรรมการกองทุนบริการวิชาการและนวัตกรรม มหาวิทยาลัยทักษิณ	หลักเกณฑ์ อัตรา แนวปฏิบัติการจัดซื้อจัดจ้าง และบริหารพัสดุ สำหรับบริการวิชาการและนวัตกรรม มหาวิทยาลัยทักษิณ พ.ศ. 2566
	3	ประกาศคณะกรรมการกองทุนบริการวิชาการและนวัตกรรม มหาวิทยาลัยทักษิณ	แนวปฏิบัติการรับทุนอุดหนุนการบริการวิชาการและนวัตกรรม มหาวิทยาลัยทักษิณ พ.ศ. 2566
	4	ประกาศคณะกรรมการกองทุนบริการวิชาการและนวัตกรรม มหาวิทยาลัยทักษิณ	หลักเกณฑ์และการจัดตั้งและสนับสนุนหน่วยบริการวิชาการ (Academic Service Unit) พ.ศ. 2566 ระดับส่วนงาน
2567	1	ประกาศคณะกรรมการกองทุนบริการวิชาการและนวัตกรรม มหาวิทยาลัยทักษิณ	หลักเกณฑ์และการจัดตั้งและสนับสนุนหน่วยบริการวิชาการ (Academic Service Unit) พ.ศ. 2567
	2	ประกาศคณะกรรมการกองทุนบริการวิชาการและนวัตกรรม มหาวิทยาลัยทักษิณ	หลักเกณฑ์และอัตราการจ่ายค่าตอบแทนสำหรับเจ้าหน้าที่และคณะกรรมการโครงการบริการวิชาการที่เป็นลักษณะการจัดสอบประเมินความรู้ความสามารถ พ.ศ. 2567
	3	ประกาศคณะกรรมการกองทุนบริการวิชาการและนวัตกรรม มหาวิทยาลัยทักษิณ	การบริหารจัดการทุนบริการวิชาการจากแหล่งทุนภายนอก พ.ศ. 2567
2568	1	ประกาศคณะกรรมการกองทุนบริการวิชาการและนวัตกรรม มหาวิทยาลัยทักษิณ	การให้บริการวิชาการ (ฉบับที่ 2) พ.ศ. 2568

	2	ประกาศคณะกรรมการกองทุน บริการวิชาการและนวัตกรรม มหาวิทยาลัยทักษิณ	การให้บริการวิชาการ (ฉบับที่ 3) พ.ศ.2568
--	---	---	--

ส่วนที่ 5

ผลการดำเนินงานจัดสรรทุนสนับสนุนด้านบริการวิชาการ

การรับทุนอุดหนุนบริการวิชาการ จากเงินรายได้กองทุนบริการวิชาการและนวัตกรรม มหาวิทยาลัยทักษิณ แบ่งออกเป็น 2 ประเภท คือ ทุนสนับสนุนโครงการบริการวิชาการ และ ทุนสนับสนุนจัดตั้งหน่วยบริการวิชาการ

5.1 ทุนสนับสนุนโครงการบริการวิชาการ

ทุนสนับสนุนบริการวิชาการเป็นงบประมาณหรือเงินสนับสนุนจากกองทุนบริการวิชาการและนวัตกรรม มหาวิทยาลัย ที่จัดสรรให้หน่วยงานหรือบุคลากรของมหาวิทยาลัย เพื่อใช้ดำเนินโครงการที่มีลักษณะเป็นการให้บริการ วิชาการแก่ชุมชน หน่วยงานรัฐ เอกชน หรือภาคประชาชน โดยมีเป้าหมายให้เกิดประโยชน์เชิงสังคม เศรษฐกิจ และ การเรียนรู้ร่วมกันระหว่างมหาวิทยาลัยกับสังคมภายนอก

ตารางที่ 6 แสดงการจัดสรรทุนสนับสนุนโครงการบริการวิชาการ ประจำปีงบประมาณ พ.ศ. 2566 และ 2567

ปีงบประมาณ (พ.ศ.)	ประเภททุน	จำนวนทุนที่ ได้รับจัดสรร	ระยะเวลาที่ ดำเนินงาน
2566	ทุนบริการวิชาการบูรณาการนวัตกรรมสังคมเพื่อการใช้ประโยชน์ในเชิงพื้นที่	2 ทุน	ไม่เกิน 12 เดือน
	ทุนบริการวิชาการตอบสนองยุทธศาสตร์ของจังหวัดพัทลุง	1 ทุน	-
2567	ทุนบริการวิชาการเร่งรัด (Quick Win) เพื่อการพัฒนาที่ยั่งยืน (SDGs)	5 ทุน	ไม่เกิน 6 เดือน
	ทุนบริการวิชาการพัฒนาแผนงานริเริ่มสำคัญ (Flagship)/ชุดโครงการ	3 ชุดโครงการ	ไม่เกิน 12 เดือน
	ทุนบริการวิชาการนวัตกรรมสังคมภูมิปัญญาวัฒนธรรมท้องถิ่นเพื่อขับเคลื่อนเศรษฐกิจสร้างสรรค์	3 ทุน	ไม่เกิน 12 เดือน
	ทุนสนับสนุนโครงการพระราชดำริ	1 ทุน	10 เดือน
	รวม	15 ทุน	

ตารางที่ 7 แสดงรายละเอียดโครงการบริการวิชาการที่ได้รับการจัดสรรทุน ในปีงบประมาณ พ.ศ. 2566 และ 2567

ลำดับ	ชื่อโครงการ	หัวหน้าโครงการ	สังกัด	งบประมาณ (บาท)	พื้นที่ปฏิบัติงาน
ปีงบประมาณ พ.ศ. 2566					
ประเภททุน : ทุนบริการวิชาการบูรณาการนวัตกรรมสังคมเพื่อการใช้ประโยชน์ในเชิงพื้นที่					
1	โครงการการถ่ายทอดองค์ความรู้และเทคโนโลยีการผสมเทียมเพื่อยกระดับพันธุ์กรรมควายทะเลน้อย	อ.ดร.อาภรณ์ ส่งแสง	คณะเทคโนโลยีและการพัฒนาชุมชน	100,000	- ต.ทะเลน้อย อ.ควนขนุน จ.พัทลุง - ต.พนางตุง อ.ควนขนุน จ.พัทลุง - ต.บ้านขาว อ.ระโนด จ.พัทลุง
2	โครงการการสร้างตราสินค้าและการพัฒนาผลิตภัณฑ์จากสานจากต้นคลุ้มจังหวัดสตูล	อ.ดร.หรรษมน เพ็งหมาน	คณะเศรษฐศาสตร์และบริหารธุรกิจ	100,000	วิสาหกิจชุมชนจักสานต้นคลุ้มบ้านวังตงเลขที่ 3 หมู่ที่ 4 ต.นาทอน อ.ทุ่งหว้า จ.สตูล
ประเภททุน : ทุนบริการวิชาการตอบสนองยุทธศาสตร์ของจังหวัดพัทลุง					
1	โครงการจัดอบรมภาษาอังกฤษให้แก่นักเรียนในจังหวัดพัทลุง	นายนิพัทธ์ ศรีอาราม	ศูนย์ภาษามหาวิทยาลัยทักษิณงานวิเทศสัมพันธ์ สำนักงานมหาวิทยาลัย	36,000	นักเรียนชั้นมัธยมศึกษาปีที่ 3 ในจ.พัทลุง จำนวน 60 คน
รวมงบประมาณ ปีงบประมาณ พ.ศ. 2566				236,000	

ปีงบประมาณ พ.ศ. 2567					
ลำดับ	ชื่อโครงการ	หัวหน้าโครงการ	สังกัด	งบประมาณ (บาท)	พื้นที่ปฏิบัติงาน
ประเภททุน : ทุนบริการวิชาการเร่งรัด (Quick Win) เพื่อการพัฒนาที่ยั่งยืน (SDGs) จำนวน 5 ทุน รวมจำนวน 250,000 บาท					
1	โครงการการถ่ายทอดระบบการจัดการข้อมูลขยะดิจิทัลที่เป็นมิตรต่อผู้ใช้สำหรับธนาคารขยะ ตำบลตะพาน	ผศ.ดร.นิรมล จันทร์ชาติ	คณะวิทยาศาสตร์และนวัตกรรมดิจิทัล	50,000	ม. 6 ต.ตะพาน อ.ศรีบรรพต จ.พัทลุง
2	โครงการการยกระดับผู้ผลิตกาแฟโรบัสต้า อำเภอสะบ้าย้อย จังหวัดสงขลา ระยะที่ 1	นายวีระ ชุมช่วย	คณะนิติศาสตร์	50,000	ต.บ้านโหนด ต.เขาแดง และ ต.คูหาและตำบลอื่นๆ ในอ.สะบ้าย้อย

					จ.สงขลา
3	โครงการพัฒนาศักยภาพครูและบุคลากรทางการศึกษาด้านระบบดูแลช่วยเหลือนักเรียนโดยใช้ชุมชนการเรียนรู้ทางวิชาชีพ เพื่อยกระดับคุณภาพชีวิตนักเรียนครัวเรือนยากจน	อ.ดร.วินัส ศรีศักดิ์ดา	คณะศึกษาศาสตร์	50,000	สพป.พัทลุงเขต 1 สพป.พัทลุงเขต 2 โรงเรียนในเขต อ.เมืองและอ.ปากพะยูน จ.พัทลุง
4	โครงการชุมชนต้นแบบ Zero Waste เพื่อขับเคลื่อนเศรษฐกิจหมุนเวียน (BCG)	ผศ.ดร.สุดสาคร สิงห์ทอง	คณะวิทยาศาสตร์ และนวัตกรรมดิจิทัล	50,000	หมู่บ้านดินเสมอ ต.ตะโละไกรทอง อ.ไม้แก่น จ.ปัตตานี
5	โครงการก้อนอาหารเสริม (Multinutrient Blocks) จากของเหลือจากกระบวนการผลิตไข่แดงเค็มสำหรับสัตว์	อ.ดร.จิราพร ปานเจริญ	คณะเทคโนโลยี และการพัฒนาชุมชน	50,000	กลุ่มผลิตไข่เค็มแดง ปากแตระ ต.ปากแตระ อ.ระโนด จ.สงขลา
ประเภททุน : ทุนบริการวิชาการพัฒนาแผนงานริเริ่มสำคัญ (Flagship)/ชุดโครงการ จำนวน 3 ชุดโครงการ รวมจำนวน 360,000 บาท					
1	โครงการส่งเสริมเศรษฐกิจ BCG และการพัฒนาที่ยั่งยืน SDGs กับวิสาหกิจชุมชนทำข้างพื้นฟูเศรษฐกิจด้วยนวัตกรรมทำขยะเป็นศูนย์และเพิ่มมูลค่า	รศ.ดร.ศรัชย์ อินทะไชย	คณะวิทยาศาสตร์ และนวัตกรรมดิจิทัล	120,000	กลุ่มศูนย์สาธิต วิสาหกิจชุมชนทำ ข้างพื้นฟู 36 ม. 5 ต.พนา ตุง อ.ควนขนุน จ. พัทลุง
2	โครงการการขอจดทะเบียนสิ่งบ่งชี้ทางภูมิศาสตร์(GI) และการสกัดสารสำคัญจากใบพลูเพื่อใช้ในผลิตภัณฑ์มูลค่าสูง	ผศ.ดร.วิไลลักษณ์ กลั่นพงษ์	คณะอุตสาหกรรม เกษตรและชีวภาพ	120,000	ชุมชนร่วมเมือง ม. 4 ต.ร่วมเมือง อ. เมือง จ.พัทลุง
3	โครงการยกระดับมาตรฐานการผลิตไข่แดงเค็ม และการจัดการของเหลือจากกระบวนการผลิตไข่เค็มปากแตระ	ผศ.ดร.ปริศนา วงศ์ล้อม	คณะเทคโนโลยี และการพัฒนาชุมชน	120,000	กลุ่มผลิตไข่เค็มปาก แตระ ต.ปากแตระ อ.ระโนด จ.สงขลา
ประเภททุน : ทุนบริการวิชาการนวัตกรรมสังคมภูมิปัญญาวัฒนธรรมท้องถิ่นเพื่อขับเคลื่อนเศรษฐกิจสร้างสรรค์ จำนวน 3 โครงการ รวม 300,000 บาท					
1	โครงการกิจกรรมสร้างสรรค์"มาแกลนาซิเมะไน๊ะ" จากรากฐานภูมิปัญญาสู่การสร้างนวัตกรรมชุมชนสันติสุขและพหุวัฒนธรรมที่ยั่งยืน	อ. อัญฐพล เทพยา	คณะศิลปกรรม ศาสตร์	100,000	ม.4 ต.ท่าข้าม อ.ปะนาเระ จ.ปัตตานี
2	โครงการการพัฒนาทักษะการสื่อสารภาษาอังกฤษเพื่อเพิ่มรายได้ให้กับกรม่องเที่ยวเชิง	ผศ.จุรีภรณ์ มะเลโลหิต	คณะมนุษยศาสตร์ และสังคมศาสตร์	100,000	กลุ่มวิสาหกิจ ชุมชนเลน้อยคราฟ

	สร้างสรรค์ของกลุ่มวิสาหกิจ ชุมชนเลนน้อยคราฟ				ม.1 บ้านทะเลน้อย ม.5 บ้านปลาย ตรอก ม. 6 บ้านโคก ลึก ต.ทะเลน้อย ม. 1 บ้านหัวลาน ม. 2 บ้านทะเลน้อย ม.4 บ้านชายคลอง ต. พนางตุง อ.ควน ขนุน จ.พัทลุง
3	โครงการการพัฒนาศักยภาพการ บริหารงานของผู้ประกอบการ ตลาดน้ำคลองแห สู่ความยั่งยืน	อ. ดร.วิทย์ เอม เอก	คณะมนุษยศาสตร์ และสังคมศาสตร์	100,000	ตลาดน้ำคลองแห ม.4 ต.คลองแห อ.หาดใหญ่ จ.สงขลา
ประเภททุน : ทุนสนับสนุนโครงการพระราชดำริ					
1	โครงการพัฒนาศักยภาพโรงเรียน ในพระราชดำริ และโรงเรียนขาด แคลนในเขตพื้นที่การศึกษา 4 จังหวัดภาคใต้	อ.ดร.สุธาสิณี บุญญาพิทักษ์	คณะศึกษาศาสตร์	300,000	25 โรงเรียน ใน 4 จังหวัด (สงขลา สตูล พัทลุง ตรัง) ดังนี้ 1) โรงเรียนสังกัด กองกำกับการ ตำรวจตระเวน ชายแดนที่ 43 ใน พื้นที่จังหวัดสงขลา สตูล พัทลุง และ ตรัง จำนวน 15 โรงเรียน 2) โรงเรียนสังกัด มูลนิธิชัยพัฒนา จังหวัดสตูล จำนวน 8 โรงเรียน (โรงเรียนบนพื้นที่ เกาะ) 3) โรงเรียนขาด แคลนในเขตพื้นที่ การศึกษา ประถมศึกษา จังหวัดสตูล จำนวน 2 โรงเรียน
รวมงบประมาณ ปีงบประมาณ พ.ศ. 2567				1,210,000	

5.2 ทุนสนับสนุนจัดตั้งหน่วยบริการวิชาการ

5.2.1 หน่วยบริการวิชาการ ระดับมหาวิทยาลัย

ในปีงบประมาณ พ.ศ. 2568 มหาวิทยาลัยทักษิณมีหน่วยบริการวิชาการระดับมหาวิทยาลัยที่ได้รับการจัดตั้งและดำเนินงานอย่างต่อเนื่อง รวมทั้งสิ้น 13 หน่วย ซึ่งเป็นหน่วยบริการวิชาการที่อนุมัติให้จัดตั้งปีงบประมาณ พ.ศ. 2566 จำนวน 8 หน่วย และปีงบประมาณ พ.ศ. 2567 จำนวน 5 หน่วย หลักเกณฑ์การจัดตั้งหน่วยบริการวิชาการเป็นไปตามประกาศคณะกรรมการกองทุนบริการวิชาการและนวัตกรรมมหาวิทยาลัยทักษิณ เรื่อง หลักเกณฑ์การจัดตั้งและสนับสนุนหน่วยบริการวิชาการ (Academic Service Unit) พ.ศ. 2566 และ ประกาศคณะกรรมการกองทุนบริการวิชาการและนวัตกรรมมหาวิทยาลัยทักษิณ เรื่อง หลักเกณฑ์การจัดตั้งและสนับสนุนหน่วยบริการวิชาการ (Academic Service Unit) พ.ศ. 2567 ตามลำดับ โดยสังเขปแต่ละหน่วยได้รับงบประมาณสนับสนุน ไม่เกินหน่วยละ 200,000 บาทต่อปี เป็นระยะเวลาไม่เกิน 3 ปี และการพิจารณางบประมาณในปีถัดไปจะขึ้นอยู่กับผลการดำเนินงานและผลการประเมินจากผู้ทรงคุณวุฒิ งบประมาณจะถูกจัดสรรและเบิกจ่ายเป็น 2 งวด คือ งวดที่ 1 ร้อยละ 60 และงวดที่ 2 ร้อยละ 40 ของงบดำเนินการ หน่วยบริการวิชาการจะต้องรายงานผลการดำเนินงานรอบ 6 เดือน และรายงานผลรอบ 12 เดือน ทั้งนี้หน่วยบริการวิชาการที่ผลการดำเนินงานตามตัวชี้วัดต่ำกว่าร้อยละ 50 ต่อเนื่องเป็นเวลา 2 ปีหรือไม่รายงานผลการดำเนินงานตามระยะเวลาที่กำหนดจะถูกระงับการพิจารณาเงินทุน ซึ่งรายละเอียดเป็นไปตามสัญญาเงินทุน

เกณฑ์การพิจารณางบประมาณ

การประเมินผลดำเนินการหน่วยบริการวิชาการ กำหนดไว้ปีละ 2 รอบ คือ รอบ 6 เดือน และ รอบ 12 เดือน ตารางที่ 8 แสดงเกณฑ์การพิจารณางบประมาณมี 4 ระดับ ดังนี้

ผลการประเมิน	ระดับ	ระดับคะแนน (คะแนน)	งบประมาณที่สนับสนุน(บาท)	เกณฑ์พิจารณา
A	ดีเด่น	91-100	200,000	ผลการดำเนินงานบรรลุเป้าหมายทุกตัวชี้วัด มีนวัตกรรมหรือผลงานโดดเด่น สามารถต่อยอดได้จริง
B	ดีมาก	81-90	150,000	ผลการดำเนินงานบรรลุเป้าหมายส่วนใหญ่ และมีแนวโน้มพัฒนาอย่างต่อเนื่อง
C	ดี	71-80	100,000	ดำเนินงานตามแผนได้บางส่วน มีจุดที่ต้องปรับปรุง
D	พอใช้	น้อยกว่า 70	50,000	ผลการดำเนินงานต่ำกว่าเป้าหมายหลายด้าน ต้องปรับแผนการดำเนินงาน

ตารางที่ 9 แสดงตัวชี้วัดผลสัมฤทธิ์ของหน่วยบริการวิชาการ ปีงบประมาณ พ.ศ. 2566 และ 2567

รายการ	ตัวชี้วัด	หน่วยนับ	เป้าหมายผลผลิต		
			ปีที่ 1	ปีที่ 2	ปีที่ 3
1.	โครงการบริการวิชาการหรือการทำนุบำรุงศิลปวัฒนธรรมที่ก่อให้เกิดนวัตกรรมสังคมหรือการเป็นผู้ประกอบการ	ร้อยละ	10	11	12
2.	สินค้าและบริการในพื้นที่ที่ได้รับการสร้างมูลค่าเพิ่มจากบริการวิชาการ	จำนวนผลิตภัณฑ์/บริการ	10	11	12
3.	ชุมชน/พื้นที่/หน่วยงาน ที่ได้รับประโยชน์จากการบริการวิชาการเพื่อสร้างมูลค่าเพิ่มให้กับสินค้าและบริการ	จำนวนชุมชน/พื้นที่/หน่วยงาน	5	6	7
4.	ความร่วมมือเพื่อพัฒนาผู้ประกอบการและส่งเสริมการสร้างนวัตกรรมกับภาคธุรกิจ/อุตสาหกรรมของมหาวิทยาลัย	ร้อยละ	50	60	70
5.	เงินจากการบริการวิชาการที่ได้รับจากแหล่งภายนอก	จำนวนเงิน (บาท)	200,000	300,000	400,000
6.	จำนวนผู้ที่ได้รับการถ่ายทอดองค์ความรู้เทคโนโลยีและนวัตกรรม	คน	300	600	900
7.	จำนวนบุคลากรด้านการบริการหน้าใหม่ที่ร่วมดำเนินการ	คน	2	3	5
8.	ตัวชี้วัดอื่น ๆ ที่หน่วยบริการวิชาการกำหนดตามวัตถุประสงค์ที่จัดตั้งหน่วย		ระบุเชิงปริมาณ/คุณภาพ		

- หมายเหตุ 1) ข้อ 6 ปีที่ 3 ไม่น้อยกว่า 900 คน คน โดยภาพรวม 3 ปี
 2) ทั้งนี้ให้ผู้ให้ทุนและผู้รับทุนเจรจาต่อรองค่าเป้าหมายตัวชี้วัดแต่ละข้อก่อนลงนามในสัญญา
 3) ข้อที่ 1-6 เป็นตัวชี้วัดผลสัมฤทธิ์ของหน่วยบริการวิชาการ ปีงบประมาณ พ.ศ.2566
 4) ข้อที่ 1-7 เป็นตัวชี้วัดผลสัมฤทธิ์ของหน่วยบริการวิชาการ ปีงบประมาณ พ.ศ.2567

5.2.2 หน่วยบริการวิชาการ ระดับส่วนงาน

ในระดับส่วนงาน มีหน่วยบริการวิชาการที่ได้รับการจัดตั้งและดำเนินการภายใต้การบริหารจัดการและงบประมาณของส่วนงาน รวมจำนวน 2 หน่วย ดังนี้

1. หน่วยบริการวิชาการเศรษฐศาสตร์และบริหารธุรกิจ สังกัด คณะเศรษฐศาสตร์และบริหารธุรกิจ จัดตั้งในปีงบประมาณ พ.ศ. 2567

2. หน่วยบริการวิชาการศูนย์ปัญญาประดิษฐ์ร่วมสร้างสรรค์เพื่อนวัตกรรมสังคม สังกัด คณะวิทยาศาสตร์และนวัตกรรมดิจิทัลจัดตั้งในปีงบประมาณ พ.ศ. 2568

ทั้งสองหน่วยมีเป้าหมายหลักในการนำองค์ความรู้และนวัตกรรมที่มีอยู่ในคณะไปประยุกต์ใช้ในการพัฒนาท้องถิ่น ส่งเสริมเศรษฐกิจฐานราก และสร้างเครือข่ายความร่วมมือกับภาคเอกชนและภาครัฐในระดับภูมิภาค

การจัดสรรงบประมาณหน่วยบริการวิชาการ ระดับมหาวิทยาลัย

ตารางที่ 10 แสดงหน่วยบริการวิชาการที่อนุมัติให้จัดตั้ง ในปีงบประมาณ พ.ศ. 2566 และ 2567 และการจัดสรรงบประมาณ

ลำดับ	ชื่อหน่วย	หัวหน้าหน่วย	สังกัด	งบประมาณที่จัดสรร (บาท)		พื้นที่ปฏิบัติงาน
				ปีที่ 1 (พ.ศ.2566)	ปีที่ 2 (พ.ศ.2568)	
หน่วยบริการวิชาการ ที่อนุมัติให้จัดตั้ง ปีงบประมาณ พ.ศ. 2566						
1	หน่วยบริการ วิชาการ วิชายุทธศาสตร์ จน	ผศ.ดร.นันทิยา พนมจันทร์	คณะเทคโนโลยี และการพัฒนา ชุมชน	200,000	150,000	พื้นที่ภาคใต้เน้น ชุมชนใน จ.พัทลุง สงขลาและจังหวัด ใกล้เคียง
2	หน่วยบริการ วิชาการ นิติศาสตร์	อ.ดร.พลากร บุญใส	คณะนิติศาสตร์	200,000	ไม่ขอรับ งบประมาณ-	พื้นที่ภาคใต้
3	หน่วยบริการ วิชาการด้าน กฎหมายธุรกิจและ ทรัพย์สินทาง ปัญญา	ผศ.กฤษฎา อภินวาวรรกุล	คณะนิติศาสตร์	200,000	50,000	พื้นที่ภาคใต้เน้น จ. สงขลา
4	หน่วยบริการ วิชาการพัฒนาการ แปรรูปและ นวัตกรรม อุตสาหกรรม เกษตรมูลค่าสูง	ผศ.ดร.พรพิมล มะยะเฉียว	คณะ อุตสาหกรรม เกษตรและ ชีวภาพ	200,000	150,000	พื้นที่ภาคใต้ เน้น จ.พัทลุงและจังหวัด ใกล้เคียง
5	หน่วยบริการ วิชาการการจัดการ ทรัพยากรธรรม ชาติในพื้นที่ลุ่มน้ำ ทะเลสาบสงขลา	ผศ.ดร.เดือนตา ร่าหมาน	คณะ วิทยาศาสตร์ และนวัตกรรม ดิจิทัล	200,000	200,000	พื้นที่ภาคใต้ จ.พัทลุง สงขลา

ลำดับ	ชื่อหน่วย	หัวหน้าหน่วย	สังกัด	งบประมาณที่จัดสรร (บาท)		พื้นที่ปฏิบัติงาน
				ปีที่ 1 (พ.ศ.2566)	ปีที่ 2 (พ.ศ.2568)	
6	หน่วยบริการ วิชาการทัศนศิลป์	รศ.ยอดชาย พรหมอินทร์	คณะศิลปกรรม ศาสตร์	200,000	150,000	พื้นที่ภาคใต้
7	หน่วยบริการ วิชาการนวัตกรรม เกษตรสร้างสรรค์ เพื่อการพัฒนาเชิง พื้นที่อย่างยั่งยืน	ผศ.ดร.ปริศนา วงศ์ล้อม	คณะเทคโนโลยี และการพัฒนา ชุมชน	200,000	100,000	พื้นที่ภาคใต้
8	หน่วยบริการ วิชาการทาง การศึกษาและ วิเทศศึกษา	ผศ.ดร.นพเก้า ณ พัทลุง	คณะ ศึกษาศาสตร์	200,000	200,000	พื้นที่ภาคใต้

ลำดับ	ชื่อหน่วย	หัวหน้าหน่วย	สังกัด	งบประมาณที่จัดสรร (บาท)		พื้นที่ปฏิบัติงาน
				ปีที่ 1 (พ.ศ.2566)	ปีที่ 2 (พ.ศ.2568)	
หน่วยบริการวิชาการ ที่อนุมัติให้จัดตั้ง ปีงบประมาณ พ.ศ. 2567						
9	หน่วยบริการ วิชาการทางพล ศึกษาและกิจกรรม ทางกาย	อ.ดร.สิงหา ตูลยกุล	คณะ ศึกษาศาสตร์	200,000	200,000	โรงเรียนในพื้นที่ ภาคใต้
10	หน่วยบริการ วิชาการสื่อ วัฒนธรรม สร้างสรรค์ ซอฟต์ พาวเวอร์และ ผู้ประกอบการทาง วัฒนธรรม	ผศ.ดร.ธนภัทร เต็มรัตกุล	คณะ มนุษยศาสตร์ และ สังคมศาสตร์	200,000	100,000	พื้นที่ภาคใต้ เน้นจังหวัดสงขลา และพัทลุง
11	หน่วยบริการ วิชาการเพื่อพัฒนา สมรรถนะทาง	อ.อาจารย์ นาโค	คณะ วิทยาศาสตร์ และนวัตกรรม ดิจิทัล	200,000	150,000	โรงเรียนพื้นที่ ภาคใต้

ลำดับ	ชื่อหน่วย	หัวหน้าหน่วย	สังกัด	งบประมาณที่จัดสรร (บาท)		พื้นที่ปฏิบัติงาน
				ปีที่ 1 (พ.ศ.2566)	ปีที่ 2 (พ.ศ.2568)	
	วิทยาศาสตร์แก่ครู และนักเรียน					
12	ศูนย์การเรียนรู้ และบริการ ทางการแพทย์	ผศ.ดร.หทัยรัตน์ แสงจันทร์	คณะพยาบาล ศาสตร์	200,000	50,000	จ.พัทลุงและจังหวัด ใกล้เคียง
13	หน่วยบริการ วิชาการคลินิก สุขภาพสัตว์เลี้ยง	อ.สพ.ญ.สุภาพร สมรูป	คณะเทคโนโลยี และการพัฒนา ชุมชน	200,000	150,000	จ.พัทลุงและจังหวัด ใกล้เคียง
	รวมงบประมาณ			2,600,000	1,650,000	

5.3 ผลการดำเนินงานของหน่วยบริการวิชาการ

5.3.1 ผลการดำเนินงานของหน่วยบริการวิชาการ ปีงบประมาณ พ.ศ.2566 (ปีที่ 1) (รอบ 12 เดือน: มิ.ย. 2566-พ.ค.2567)

ตามที่กองทุนบริการวิชาการและนวัตกรรม มหาวิทยาลัยทักษิณ ได้อนุมัติการจัดตั้งและสนับสนุนหน่วยบริการวิชาการ จำนวน 8 หน่วย กำหนดรายงานผลการดำเนินงานรอบ 1 ปี และนำเสนอต่อผู้ทรงคุณวุฒิ เมื่อวันที่ 24 มิถุนายน 2567 ผลการพิจารณาสรุปโดยสังเขป ดังนี้

ตารางที่ 11 แสดงสรุปผลการดำเนินของหน่วยบริการวิชาการ ประจำปีงบประมาณ พ.ศ. 2566

ลำดับ	ชื่อหน่วย	ร้อยละการใช้งบประมาณที่ได้รับจัดสรร	ร้อยละการบรรลุเป้าหมายตามตัวชี้วัดตามประกาศ	ผลการประเมินจากผู้ทรงคุณวุฒิ
1	หน่วยบริการวิชาการ วิชาเกษตรศาสตร์สู่জন	104.49	66.67	ระดับดีมาก (87.00)
2	หน่วยบริการวิชาการนิติชาติพันธุ์	79.23	33.33	ระดับดีมาก (81.50)
3	หน่วยบริการวิชาการด้านกฎหมายธุรกิจและทรัพย์สินทางปัญญา	66.10	66.67	ระดับดีมาก (86.00)
4	หน่วยบริการวิชาการพัฒนาการแปรรูปและนวัตกรรมอุตสาหกรรมเกษตรมูลค่าสูง	100	83.33	ระดับดีมาก (86.00)
5	หน่วยบริการวิชาการเพื่ออนุรักษ์และการจัดการทรัพยากรปลาสามน้ำในพื้นที่ทะเลสาบสงขลา	100	100	ระดับดีมาก (87.00)
6	หน่วยบริการวิชาการทัศนศิลป์	100	83.33	ระดับดีมาก (83.50)
7	หน่วยบริการวิชาการนวัตกรรมเกษตรสร้างสรรค์เพื่อการพัฒนาเชิงพื้นที่อย่างยั่งยืน	100	66.67	ระดับดีมาก (88.00)
8	หน่วยบริการวิชาการทางการศึกษาและวิเทศศึกษา	100	100	ระดับดีมาก (83.50)

ตารางที่ 12 แสดงผลการดำเนินงานตามตัวชี้วัดผลสัมฤทธิ์ของหน่วยบริการวิชาการ ปีงบประมาณ พ.ศ. 2566 ปีที่ 1

ตัวชี้วัด	หน่วยนับ	ค่าเป้าหมาย	ผลการดำเนินงาน	ร้อยละการบรรลุเป้าหมาย
1. โครงการบริการวิชาการหรือการทำนุบำรุงศิลปวัฒนธรรมที่ก่อให้เกิดนวัตกรรมสังคมหรือการเป็นผู้ประกอบการ	ร้อยละ	10	79 (99 โครงการ)	790
2. สินค้าและบริการในพื้นที่ที่ได้รับการสร้างมูลค่าเพิ่มจากบริการวิชาการ	จำนวนผลิตภัณฑ์/บริการ	80 (10*8)	197	223.75
3. ชุมชน/พื้นที่/หน่วยงาน ที่ได้รับประโยชน์จากการบริการวิชาการเพื่อสร้างมูลค่าเพิ่มให้กับสินค้าและบริการ)	จำนวนชุมชน/พื้นที่/หน่วยงาน	40 (5*8)	51	127.50
4. ความร่วมมือเพื่อพัฒนาผู้ประกอบการและส่งเสริมการสร้างนวัตกรรมกับภาคธุรกิจ/อุตสาหกรรมของมหาวิทยาลัย	ร้อยละ	50	59.38 (49 หน่วยงาน)	118.76
5. เงินจากการบริการวิชาการที่ได้รับจากแหล่งภายนอก	จำนวนเงิน (บาท)	1,600,000 (200,000*8)	4,305,900 3,209,500* 1,182,900**	269.12
6. จำนวนผู้ที่ได้รับการถ่ายทอดองค์ความรู้เทคโนโลยีและนวัตกรรม	คน	4,000 (500*8)	10,034	250.85

หมายเหตุ : * เงินจากการบริการวิชาการที่ได้รับจากแหล่งภายนอก ที่นำส่งมหาวิทยาลัย

** เงินจากการบริการวิชาการที่ได้รับจากแหล่งภายนอกที่ได้รับจากผลการดำเนินงานของหน่วย ซึ่งลงสู่ชุมชน/เครือข่าย/ผู้ร่วมดำเนินงาน

กราฟที่ 1 แสดงผลการดำเนินงานตามตัวชี้วัดผลสัมฤทธิ์ของหน่วยบริการวิชาการ ปีงบประมาณ พ.ศ. 2566 ปีที่ 1

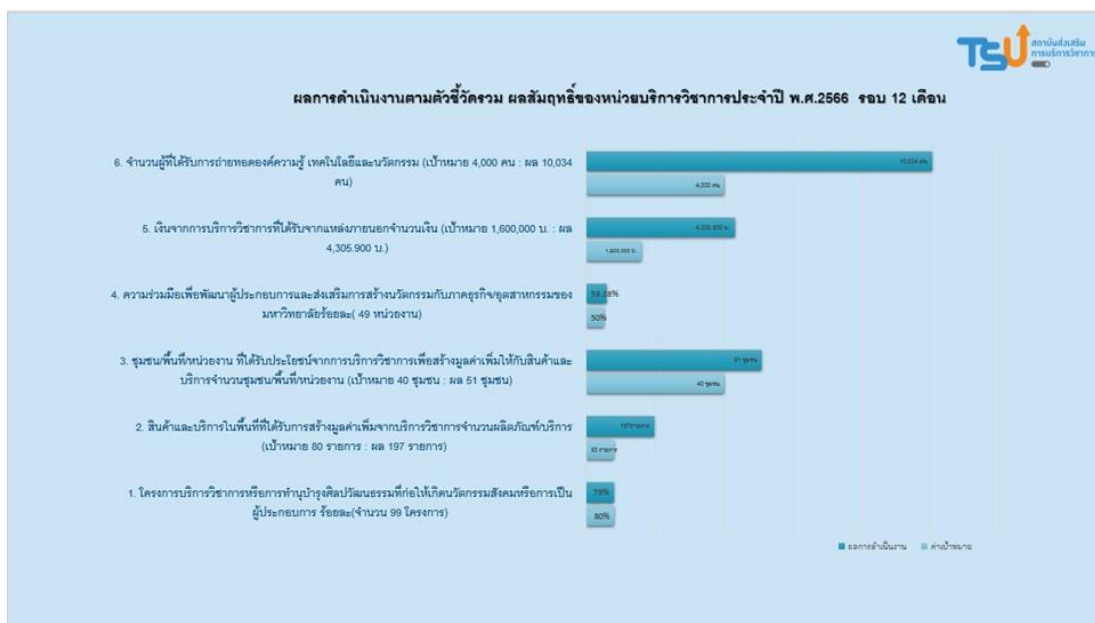

5.3.2 ผลการดำเนินงานของหน่วยบริการวิชาการ ปีงบประมาณ พ.ศ. 2567 (ปีที่ 1) (รอบ 12 เดือน : มีนาคม 2567 - มีนาคม 2568)

ตามที่กองทุนบริการวิชาการและนวัตกรรม มหาวิทยาลัยทักษิณ ได้อนุมัติการจัดตั้งและสนับสนุนหน่วยบริการวิชาการ จำนวน 5 หน่วย และกำหนดให้มีการรายงานความก้าวหน้าผลการดำเนินงานรอบ 12 เดือน ภายในวันที่ 31 มีนาคม 2568 โดยมีการประชุมจากผู้บริหารคุณวุฒิ เมื่อวันที่ 6 มีนาคม 2567 ผลการพิจารณา สรุปโดยสังเขป ดังนี้

ตารางที่ 13 แสดงผลการดำเนินงานของหน่วยบริการวิชาการ ปีงบประมาณ พ.ศ. 2567 ปีที่ 1

ลำดับ	ชื่อหน่วย	ร้อยละการใช้งบประมาณที่ได้รับจัดสรร	ร้อยละการบรรลุเป้าหมายตามตัวชี้วัด	ผลการประเมินจากผู้ทรงคุณวุฒิ
1	หน่วยบริการวิชาการทางพลศึกษาและกิจกรรมทางกาย	100 (200,000)	ร้อยละ 100 (ประกาศ = 7/7*100) (หน่วย = 7/7*100)	ระดับดีเด่น (96.33)
2	หน่วยบริการวิชาการเพื่อพัฒนาสมรรถนะทางวิทยาศาสตร์แก่ครูและนักเรียน	99.51 (199,012.75)	ร้อยละ 85.71 (ประกาศ = 5/7*100) (หน่วย = 5/5*100)	ระดับดีมาก (88.14)
3	หน่วยบริการวิชาการคลินิกสุขภาพสัตว์เลี้ยง	100 (200,000)	ร้อยละ 71.43 (ประกาศ = 5/7*100)	ระดับดีมาก (82.96)

ลำดับ	ชื่อหน่วย	ร้อยละการใช้ งบประมาณที่ ได้รับจัดสรร	ร้อยละการบรรลุ เป้าหมายตามตัวชี้วัด	ผลการประเมิน จากผู้ทรงคุณวุฒิ
			(หน่วย = $5/7*100$)	
4	หน่วยบริการวิชาการสื่อวัฒนธรรม สร้างสรรค์ ซอฟต์แวร์ และ ผู้ประกอบการทางวัฒนธรรม	100 (200,000)	ร้อยละ 77.38 (ประกาศ = $5/7*100$) (หน่วย = $5/6*100$)	ระดับดี (79.48)
5	หน่วยบริการวิชาการศูนย์การ เรียนรู้ทางการพยาบาล	29.79 (59,574.50)	ร้อยละ 23.81 (ประกาศ = $1/7*100$) (หน่วย = $2/6*100$)	ระดับพอใช้ (69.43)

ตารางที่ 14 แสดงผลการดำเนินงานตามตัวชี้วัดผลสัมฤทธิ์ของหน่วยบริการวิชาการ ปีงบประมาณ พ.ศ. 2567 ปีที่ 1

ตัวชี้วัด	หน่วยนับ	ค่าเป้าหมาย		ผลการ ดำเนินงาน 5 หน่วย	การบรรลุเป้าหมาย	
		1 หน่วย	5 หน่วย		ร้อยละ	ผล
1. โครงการบริการ วิชาการหรือการทำ บำรุงศิลปวัฒนธรรม ที่ก่อให้เกิดนวัตกรรม สังคมหรือการเป็น ผู้ประกอบการ	ร้อยละ	10	50	411.11	822.2	บรรลุ
2. สินค้าและบริการ ในพื้นที่ที่ได้รับการ สร้างมูลค่าเพิ่มจาก บริการวิชาการ	จำนวน ผลิตภัณฑ์/ บริการ	10	50	58	116	บรรลุ
3. ชุมชน/พื้นที่/ หน่วยงาน ที่ได้รับ ประโยชน์จากการ บริการวิชาการเพื่อ สร้างมูลค่าเพิ่มให้กับ สินค้าและบริการ)	จำนวน ชุมชน/พื้นที่/ หน่วยงาน	5	25	48	192	บรรลุ

ตัวชี้วัด	หน่วยนับ	ค่าเป้าหมาย		ผลการดำเนินงาน 5 หน่วย	การบรรลุเป้าหมาย	
		1 หน่วย	5 หน่วย		ร้อยละ	ผล
4. ความร่วมมือเพื่อพัฒนาผู้ประกอบการและส่งเสริมการสร้างานวัตกรรมกับภาคธุรกิจ/อุตสาหกรรมของมหาวิทยาลัย	ร้อยละ	50	250	62.50	25	ไม่บรรลุ
5. เงินจากการบริการวิชาการที่ได้รับจากแหล่งภายนอก	จำนวนเงิน (บาท)	200,000	1,000,000	559,560	56	ไม่บรรลุ
6. จำนวนผู้ที่ได้รับการถ่ายทอดองค์ความรู้ เทคโนโลยี และนวัตกรรม	คน	300	1,500	4,155	277	บรรลุ
7. จำนวนบุคลากรด้านบริการวิชาการ หน้าที่ใหม่ที่ร่วมดำเนินการ	คน	2	10	9	90	ไม่บรรลุ

หมายเหตุ : * เงินจากการบริการวิชาการที่ได้รับจากแหล่งภายนอก ที่นำส่งมหาวิทยาลัย

** เงินจากการบริการวิชาการที่ได้รับจากแหล่งภายนอกที่ได้รับรับจากผลการดำเนินงานของหน่วย ซึ่งลงสู่ชุมชน/เครือข่าย/ผู้ร่วมดำเนินงาน

กราฟที่ 2 แสดงผลการดำเนินงานตามตัวชี้วัดผลสัมฤทธิ์ของหน่วยบริการวิชาการ ปีงบประมาณ พ.ศ. 2567 ปีที่ 1

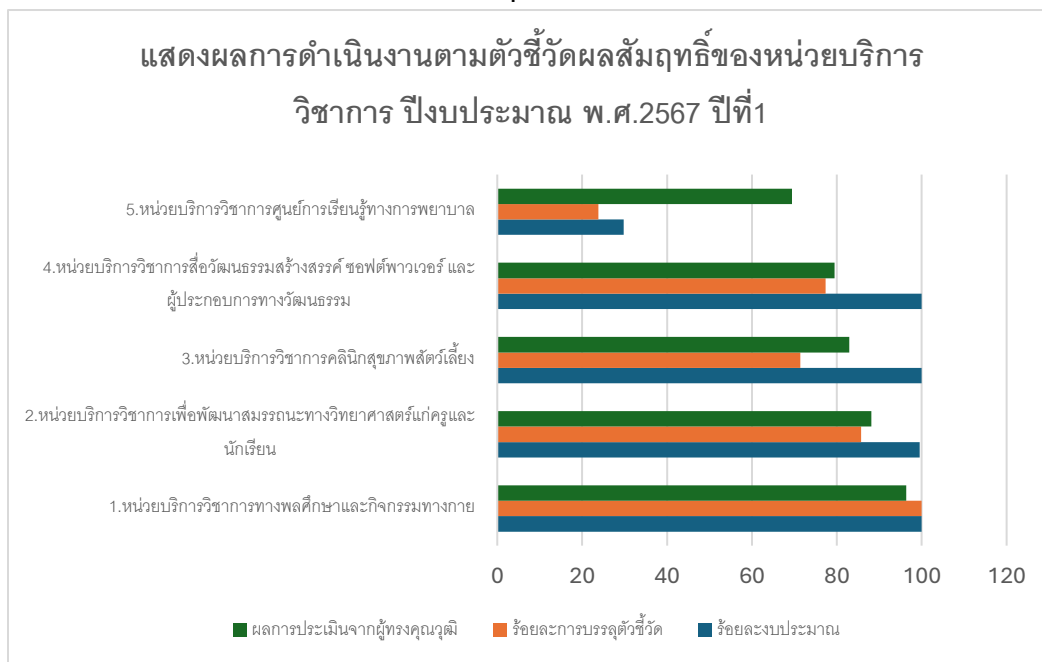

5.3.3 ผลการดำเนินงานของหน่วยบริการวิชาการ ปีงบประมาณ พ.ศ. 2566 และ 2567 (ปีที่ 2) รอบ 6 เดือน

ตามที่กองทุนบริการวิชาการและนวัตกรรม มหาวิทยาลัยทักษิณ ได้อนุมัติการจัดตั้งและสนับสนุนหน่วยบริการวิชาการ ปีงบประมาณ พ.ศ. 2566 จำนวน 7 หน่วย (จากเดิม จำนวน 8 หน่วย ขอเป็นหน่วยบริการวิชาการระดับส่วนงานและไม่ขอรับงบประมาณ จำนวน 1 หน่วย) และปีงบประมาณ พ.ศ. 2567 จำนวน 5 หน่วย รวมจำนวน 12 หน่วย โดยกำหนดให้มีการรายงานความก้าวหน้าผลการดำเนินงานรอบ 6 เดือน ภายในวันที่ 30 กันยายน 2568 และนำเสนอผลการดำเนินงานโดยมีการประเมินจากผู้ทรงคุณวุฒิ เมื่อวันที่ 24 กันยายน 2568 สรุปผลการดำเนินหน่วยบริการวิชาการ ประจำปีงบประมาณ พ.ศ. 2568 (ปีที่ 2 รอบ 6 เดือน : เมษายน 2568 - กันยายน 2568) ดังนี้

ตารางที่ 15 : แสดงผลการดำเนินงานหน่วยบริการวิชาการ ประจำปีงบประมาณ พ.ศ. 2568 (ปีที่ 2 รอบ 6 เดือน : เมษายน 2568 - กันยายน 2568)

ลำดับ	ชื่อหน่วย	ร้อยละการใช้งบประมาณที่ได้รับจัดสรร	บรรลุเป้าหมายตัวชี้วัด (6 ตัวชี้วัด)	ผลการประเมินจากผู้ทรงคุณวุฒิ
หน่วยบริการวิชาการ ปีงบประมาณ พ.ศ. 2566				
1	หน่วยบริการวิชาการ วิชาเกษตร เกษตรสู่জন	ร้อยละ 60 (90,000 จาก 150,000)	1 ตัวชี้วัด	ระดับดีมาก 84.33
2	หน่วยบริการวิชาการด้านกฎหมาย ธุรกิจและทรัพย์สินทางปัญญา	ร้อยละ 20 (10,000 จาก 50,000)	2 ตัวชี้วัด	ระดับดี 76.33

ลำดับ	ชื่อหน่วย	ร้อยละการใช้ งบประมาณที่ ได้รับจัดสรร	บรรลุเป้าหมาย ตัวชี้วัด (6 ตัวชี้วัด)	ผลการประเมิน จากผู้ทรงคุณวุฒิ
3	หน่วยบริการวิชาการพัฒนาการ แปรรูปและนวัตกรรมอุตสาหกรรม เกษตรมูลค่าสูง	ร้อยละ 60 (90,000 จาก 150,000)	4 ตัวชี้วัด	ระดับดีมาก 86.67
4	หน่วยบริการวิชาการการจัดการ ทรัพยากรธรรมชาติในพื้นที่ลุ่มน้ำ ทะเลสาบสงขลา	ร้อยละ 26.95 (53,895 จาก 200,000)	4 ตัวชี้วัด	ระดับดีมาก 81.67
5	หน่วยบริการวิชาการทัศนศิลป์	ร้อยละ 60 (90,000 จาก 150,000)	2 ตัวชี้วัด	ระดับดีมาก 88.33
6	หน่วยบริการวิชาการนวัตกรรม เกษตรสร้างสรรค์เพื่อการพัฒนา เชิงพื้นที่อย่างยั่งยืน	ร้อยละ 60 (60,000 จาก 100,000)	3 ตัวชี้วัด	ระดับดีมาก 81.67
7	หน่วยบริการวิชาการทางการศึกษา และวิเทศศึกษา	ร้อยละ 60 (120,000 จาก 200,000)	5 ตัวชี้วัด	ระดับดีเด่น 91.67
หน่วยบริการวิชาการ ปีงบประมาณ พ.ศ. 2567				
8	หน่วยบริการวิชาการทางพลศึกษา และกิจกรรมทางกาย	ร้อยละ 60 (120,000 จาก 200,000)	5 ตัวชี้วัด	ระดับดีเด่น 91.33
9	หน่วยบริการวิชาการสื่อ วัฒนธรรม สร้างสรรค์ ซอฟต์แวร์และ ผู้ประกอบการทางวัฒนธรรม	ร้อยละ 38.26 (38,260 จาก 100,000)	2 ตัวชี้วัด	ระดับดี 78.33
10	หน่วยบริการวิชาการเพื่อพัฒนา สมรรถนะทางวิทยาศาสตร์แก่ครู และนักเรียน	ร้อยละ 60 (90,000 จาก 150,000)	5 ตัวชี้วัด	ระดับดีมาก 89.67
11	ศูนย์การเรียนรู้และบริการทางการ พยาบาล	ร้อยละ 60 (30,000 จาก 50,000)	4 ตัวชี้วัด	ระดับดีมาก 82.33
12	หน่วยบริการวิชาการคลินิกสุขภาพ สัตว์เลี้ยง	ร้อยละ 60 (90,000 จาก 150,000)	4 ตัวชี้วัด	ระดับดี 79.33

จากตารางสรุปผลการดำเนินงานปีที่ 2 รอบ 6 เดือน ของหน่วยบริการวิชาการ ประจำปีงบประมาณ พ.ศ. 2568 ดังนี้

1. ผลการประเมินจากผู้ทรงคุณวุฒิ
 - ระดับดี (คะแนน 71-80) จำนวน 3 หน่วย
 - ระดับดีมาก (คะแนน 81-90) จำนวน 7 หน่วย
 - ระดับดีเด่น (คะแนน 91-100) จำนวน 2 หน่วย
2. การบรรลุเป้าหมายตัวชี้วัด จากจำนวน 6 ตัวชี้วัด
 - บรรลุเป้าหมาย 1 ตัวชี้วัด จำนวน 1 หน่วย
 - บรรลุเป้าหมาย 2 ตัวชี้วัด จำนวน 3 หน่วย
 - บรรลุเป้าหมาย 3 ตัวชี้วัด จำนวน 1 หน่วย
 - บรรลุเป้าหมาย 4 ตัวชี้วัด จำนวน 4 หน่วย
 - บรรลุเป้าหมาย 5 ตัวชี้วัด จำนวน 3 หน่วย
3. ร้อยละการใช้งบประมาณที่ได้รับจัดสรร วงที่ 1 ร้อยละ 60
 - ร้อยละ 20 จำนวน 1 หน่วย
 - ร้อยละ 26.95 จำนวน 1 หน่วย
 - ร้อยละ 38.26 จำนวน 1 หน่วย
 - ร้อยละ 60 จำนวน 9 หน่วย

ตารางที่ 16 : แสดงผลการดำเนินงานตามตัวชี้วัดผลสัมฤทธิ์ของหน่วยบริการวิชาการ ประจำปีงบประมาณ พ.ศ. 2568 (ปีที่ 2 : รอบ 6 เดือน : เมษายน 2568 - กันยายน 2568)

ตัวชี้วัด	หน่วยนับ	ค่าเป้าหมาย	ผลการดำเนินงาน	การบรรลุเป้าหมาย	
				ร้อยละ	ผล
1. โครงการบริการวิชาการหรือการทำงานบำรู้งศลปวัฒนธรรมที่ก่อให้เกิดนวัตกรรมสังคมหรือการเป็นผู้ประกอบการ	ร้อยละ	10 (120/12)	100 (82/82*100)	1000	บรรลุ
2. สินค้าและบริการในพื้นที่ที่ได้รับการสร้างมูลค่าเพิ่มจากบริการวิชาการ	จำนวน ผลิตภัณฑ์/ บริการ	120	63	52.50	ไม่บรรลุ
3. ชุมชน/พื้นที่/หน่วยงาน ที่ได้รับประโยชน์จากการบริการวิชาการเพื่อสร้างมูลค่าเพิ่มให้กับสินค้าและบริการ)	จำนวน ชุมชน/พื้นที่/ หน่วยงาน	60	58	96.67	ไม่บรรลุ

ตัวชี้วัด	หน่วยนับ	ค่าเป้าหมาย	ผลการดำเนินงาน	การบรรลุเป้าหมาย	
				ร้อยละ	ผล
4. ความร่วมมือเพื่อพัฒนาผู้ประกอบการและส่งเสริมการสร้างนวัตกรรมกับภาคธุรกิจ/อุตสาหกรรมของมหาวิทยาลัย	ร้อยละ	50 (600/12)	52.10 (625.20/12*100)	104.20	บรรลุ
5. เงินจากการบริการวิชาการที่ได้รับจากแหล่งภายนอก	จำนวนเงิน (บาท)	2,400,000	13,743,893	572.66	บรรลุ
6. จำนวนผู้ที่ได้รับการถ่ายทอดองค์ความรู้ เทคโนโลยี และนวัตกรรม	คน	6,000	15,378	256.30	บรรลุ
7. จำนวนบุคลากรด้านบริการวิชาการหน้าใหม่ที่ร่วมดำเนินการ (จำนวน 5 หน่วย)	คน	15	15	100	บรรลุ

หมายเหตุ : * เงินจากการบริการวิชาการที่ได้รับจากแหล่งภายนอก ที่นำส่งมหาวิทยาลัย

กราฟที่ 3 แสดงผลการดำเนินงานตามตัวชี้วัดผลสัมฤทธิ์ของหน่วยบริการวิชาการ ประจำปีงบประมาณ พ.ศ. 2568 (ปีที่ 2 รอบ 6 เดือน : เมษายน 2568 - กันยายน 2568)

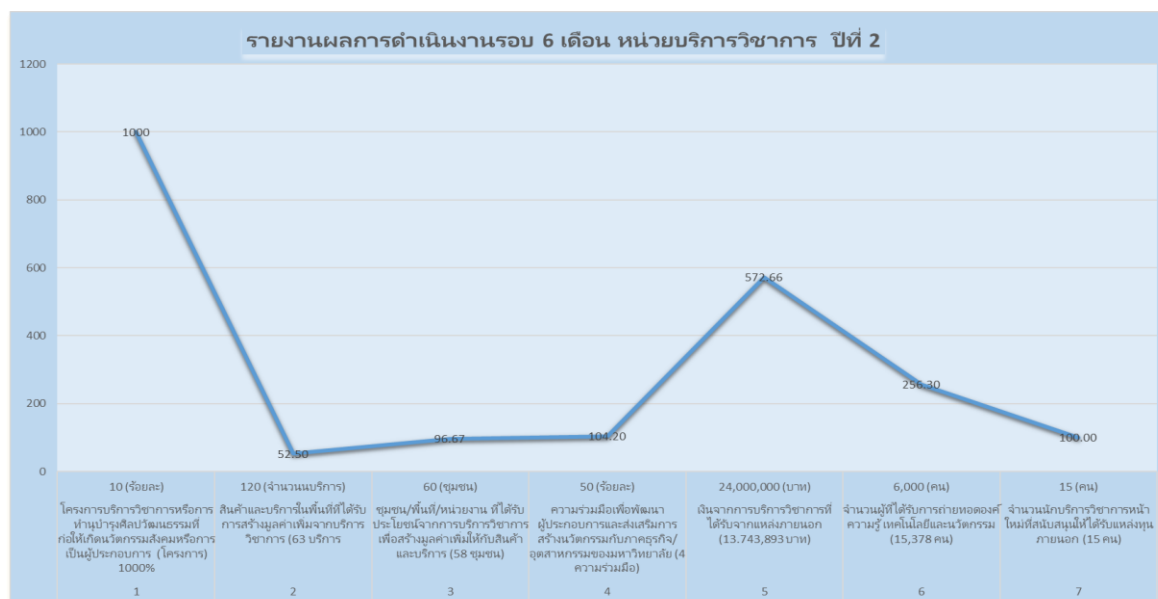

สรุปภาพรวม ปีที่ 1 -ปีที่2

ภาพรวมปีที่ 1 (ปีงบประมาณ พ.ศ. 2566 และ 2567: รอบ 12 เดือน)

ในปีที่ 1 กองทุนบริการวิชาการและนวัตกรรม มหาวิทยาลัยทักษิณ ได้สนับสนุนการดำเนินงานหน่วยบริการวิชาการรวม 13 หน่วย (ปี 2566 จำนวน 8 หน่วย และปี 2567 จำนวน 5 หน่วย) ผลการดำเนินงานโดยภาพรวมสะท้อนให้เห็นถึง ศักยภาพของหน่วยบริการวิชาการในการขับเคลื่อนพันธกิจด้านบริการวิชาการสู่สังคมอย่างเป็นรูปธรรม

- หน่วยบริการวิชาการส่วนใหญ่มีผลการประเมินจากผู้ทรงคุณวุฒิอยู่ในระดับดีมากถึงดีเด่น
- การดำเนินงานสามารถบรรลุเป้าหมายตัวชี้วัดด้านโครงการบริการวิชาการ การสร้างมูลค่าเพิ่มสินค้าและบริการ การถ่ายทอดองค์ความรู้ และการสร้างประโยชน์แก่ชุมชน/พื้นที่
- มีการสร้างรายได้จากแหล่งทุนภายนอกสูงกว่าเป้าหมายที่กำหนด และเกิดการกระจายโอกาสสู่ชุมชนเครือข่าย
- จำนวนผู้ได้รับการถ่ายทอดองค์ความรู้ เทคโนโลยี และนวัตกรรม สูงกว่าเป้าหมายอย่างชัดเจน สะท้อนบทบาทของมหาวิทยาลัยในการเป็นแหล่งพัฒนาศักยภาพกำลังคนและชุมชน

อย่างไรก็ตาม ในบางตัวชี้วัด โดยเฉพาะ ความร่วมมือกับภาคธุรกิจ/อุตสาหกรรม และการสร้างรายได้จากบริการวิชาการของบางหน่วย ยังมีความแตกต่างของผลสัมฤทธิ์ ซึ่งเป็นประเด็นที่นำไปสู่การทบทวนแนวทาบสนับสนุนในระยะถัดไป

ภาพรวมปีที่ 2 (ปีงบประมาณ พ.ศ. 2568: รอบ 6 เดือน)

ปีที่ 2 เป็นช่วงของการ ต่อยอดและยกระดับผลลัพธ์จากปีที่ 1 โดยมีหน่วยบริการวิชาการที่รายงานผลรวม 12 หน่วย ผลการดำเนินงานในรอบ 6 เดือนแรก (เดือน มีนาคม-กันยายน) แสดงให้เห็นถึง ความก้าวหน้าเชิงคุณภาพและเชิงระบบอย่างชัดเจน

- หน่วยบริการวิชาการส่วนใหญ่มี ผลการประเมินจากผู้ทรงคุณวุฒิอยู่ในระดับดีมากและดีเด่น
- หน่วยบริการวิชาการสามารถดำเนินงานบรรลุเป้าหมายตัวชี้วัดได้เฉลี่ยร้อยละ 60 โดยเฉพาะด้านโครงการบริการวิชาการ การสร้างความร่วมมือกับภาคีเครือข่าย การสร้างรายได้จากแหล่งภายนอก และการถ่ายทอดองค์ความรู้
- รายได้จากการบริการวิชาการบางหน่วยพบว่า รายได้เพิ่มขึ้นอย่างก้าวกระโดด และเกินเป้าหมายที่กำหนด สะท้อนศักยภาพของหน่วยบริการวิชาการ ที่มีความเข้มแข็งและเป็นที่ยอมรับ
- เกิดการพัฒนา นักบริการวิชาการของมหาวิทยาลัยเพื่อให้มีศักยภาพในการขอทุนจากโครงการบริการวิชาการจากแหล่งทุนภายนอกที่หลากหลายมากขึ้น
- การเบิกจ่ายงบประมาณในการดำเนินงานงวดที่ 1 ของหน่วยบริการวิชาการ คิดเป็นร้อยละ 83.33

5.4 รายชื่อหัวหน้าหน่วยและสมาชิกหน่วยบริการวิชาการ

ตารางที่ 17 แสดงรายชื่อหัวหน้าหน่วยและสมาชิกหน่วยบริการวิชาการ

5.4.1 หน่วยบริการวิชาการ วิชาเกษตรศาสตร์

ที่	ชื่อ-สกุล	ตำแหน่ง	สังกัด หลักสูตร/คณะ/หน่วยงาน	เบอร์โทร	E-mail
1	ผศ.ดร.นันทิยา พนมจันทร์	หัวหน้าหน่วย	คณะเทคโนโลยีและการพัฒนาชุมชน	08-6072-8974	n_numkum@hotmail.com, pnantiya@tsu.ac.th
2	รศ.ดร.สรพงศ์ เบญจศรี	สมาชิกหน่วย	คณะเทคโนโลยีและการพัฒนาชุมชน	08-0545-2112	benchasri@gmail.com
3	อ.ดร.ศักดิ์อนันต์ แซ่ลิ้ม	สมาชิกหน่วย	คณะเทคโนโลยีและการพัฒนาชุมชน	08-9198-7465	sak-a-nan.s@tsu.ac.th
4	อ. ดร. พิมพ์พรรณ ชนะเกียรติ	สมาชิกหน่วย	วิศวกรรมศาสตร์	09-9405-5142	kornkanok@tsu.ac.th
5	นางสาวจตุพร ไกรถาวร	สมาชิกหน่วย	คณะเทคโนโลยีและการพัฒนาชุมชน	08-6960-8804	kraitavorn@gmail.com

5.4.2 ชื่อหัวหน้าหน่วย/สมาชิกในหน่วยบริการวิชาการ ด้านกฎหมายธุรกิจและทรัพย์สินทางปัญญา

ที่	ชื่อ-สกุล	ตำแหน่ง	สังกัด หลักสูตร/คณะ/ หน่วยงาน	เบอร์โทร	E-mail
1	ผศ.ดร.กฤษฎา อภินถาวรกุล	หัวหน้าหน่วย	คณะนิติศาสตร์	0 8 - 4 9 6 3 - 5550	krisda@tsu.ac.th
2	ผศ.ชลิรัตน์ มหะเสถียรกุล	สมาชิกหน่วย	คณะนิติศาสตร์	0 8 - 4 1 9 5 - 2877	Chaleerath@tsu.ac.th

ที่	ชื่อ-สกุล	ตำแหน่ง	สังกัด หลักสูตร/คณะ/ หน่วยงาน	เบอร์โทร	E-mail
3	ผศ.ดร.อานนท์ ศรีบุญโรจน์	สมาชิกหน่วย	คณะนิติศาสตร์	08-6095-6996	samon@tsu.ac.th
4	ผศ.จिरนันท์ ชูชีพ	สมาชิกหน่วย	คณะนิติศาสตร์	08-7514-4619	jiranan@tsu.ac.th



5.4. 3 ชื่อหัวหน้าหน่วย/สมาชิกในหน่วยบริการวิชาการ พัฒนาการแปรรูปและนวัตกรรมอุตสาหกรรมเกษตรมูลค่าสูง

ที่	ชื่อ-สกุล	ตำแหน่ง	สังกัด หลักสูตร/คณะ/หน่วยงาน	เบอร์โทร	E-mail
1	ผศ.ดร.พรพิมล มะยะเฉียว	หัวหน้าหน่วย	คณะอุตสาหกรรมเกษตรและชีวภาพ	06-2556-2894	mpornpimon@tsu.ac.th
2	ผศ.ดร.ถาวร จันทโชติ	สมาชิกหน่วย	คณะอุตสาหกรรมเกษตรและชีวภาพ	08-5080-3987	jthavorn@tsu.ac.th
3	ผศ.ดร.รัทรดา เทพประดิษฐ์	สมาชิกหน่วย	คณะอุตสาหกรรมเกษตรและชีวภาพ	08-1640-0109	srutrada@tsu.ac.th
4	รศ.ดร.สรรพสิทธิ์ กล่อม	สมาชิกหน่วย	คณะอุตสาหกรรมเกษตรและชีวภาพ	08-1541-0508	sappasith@tsu.ac.th
5	ผศ.ดร.จุฬาลักษณ์ อันทอง	สมาชิกหน่วย	คณะอุตสาหกรรมเกษตรและชีวภาพ	08-8783-5363	julalak.o@tsu.ac.th
6	อ.ดร.ณัฐกาญจน์ แดงมณี	สมาชิกหน่วย	คณะอุตสาหกรรมเกษตรและชีวภาพ	08-5893-2795	nattakan.d@tsu.ac.th
7	นางจรรยา ชูทับ	สมาชิกหน่วย	คณะอุตสาหกรรมเกษตรและชีวภาพ	08-9739-4641	chanya@tsu.ac.th
8	น.ส.ศรณีย์ ศรีสัจจา	สมาชิกหน่วย	คณะอุตสาหกรรมเกษตรและชีวภาพ	08-8488-2915	sarawanee.s@tsu.ac.th





5.4.4 ชื่อหัวหน้าหน่วย/สมาชิกในหน่วยบริการวิชาการ เพื่อการจัดการทรัพยากรธรรมชาติในพื้นที่ลุ่มน้ำทะเลสาบสงขลา

ที่	ชื่อ-สกุล	ตำแหน่ง	สังกัด หลักสูตร/คณะ/หน่วยงาน	เบอร์โทร	E-mail
1	ผศ.ดร.เตือนตา ร่ำหมาน	หัวหน้าหน่วย	คณะวิทยาศาสตร์ สาขาวิชาชีววิทยา	09-5091-1010	tuantar@yahoo.com
2	น.ส.วิจิตรา อมรวิริยะชัย	สมาชิกหน่วย	สำนักส่งเสริมการบริการวิชาการ และภูมิปัญญาชุมชน	0 8 - 4 8 5 5 - 2362 / 07- 460-8025	wijitra28@hotmail.com
3	น.ส.จาร์วรรณ ชูสงค์	สมาชิกหน่วย	สำนักส่งเสริมการบริการวิชาการ และภูมิปัญญาชุมชน	09-1170-5840 / 07-460-8025	vespa4843@hotmail.co.th
4	น.ส.จรวัยพร นุ่มน้อย	สมาชิกหน่วย	สำนักส่งเสริมการบริการวิชาการ และภูมิปัญญาชุมชน	09-7356-7507	numnoi26@gmail.com
5	ผศ.เอกราช สุวรรณรัตน์	สมาชิกหน่วย	คณะนิติศาสตร์ มหาวิทยาลัยทักษิณ	08-2428-7980	aekkarach@tsu.ac.th
6	น.ส.ชไมพร ทองเพชร	สมาชิกหน่วย	คณะวิทยาการสุขภาพและการกีฬา	08-9589-7027	chamaiporn@tsu.ac.th



5.4.5 ชื่อหัวหน้าหน่วย/สมาชิกในหน่วยบริการวิชาการ ทักษะศิลป์

ที่	ชื่อ-สกุล	ตำแหน่ง	สังกัด หลักสูตร/คณะ/หน่วยงาน	เบอร์โทร	E-mail
1	ร.ศ.ยอดชาย พรหมอินทร์	หัวหน้าหน่วย	สาขาวิชาทัศนศิลป์ คณะศิลปกรรมศาสตร์	08-8784-7046	yodchai@tsu.ac.th
2	ผศ.ดำรงค์ ชิวะसारโ	สมาชิกหน่วย	สาขาวิชาทัศนศิลป์ คณะศิลปกรรมศาสตร์	08-1608-4487	damrong@tsu.ac.th
3	อ.ดร.จิรโรจน์ ศรียะพันธุ์	สมาชิกหน่วย	สาขาวิชาทัศนศิลป์ คณะศิลปกรรมศาสตร์	09-7180-9976	jjarot905@gmail.com



5.4.6 ชื่อหัวหน้าหน่วย/สมาชิกในหน่วยบริการวิชาการ นวัตกรรมเกษตรสร้างสรรค์เพื่อการพัฒนาเชิงพื้นที่อย่างยั่งยืน

ที่	ชื่อ-สกุล	ตำแหน่ง	สังกัด หลักสูตร/คณะ/หน่วยงาน	เบอร์โทร	E-mail
1	ปริศนา วงศ์ล้อม	หัวหน้าหน่วย	คณะเทคโนโลยีและการพัฒนาชุมชน	08-69581911	prisana.w@tsu.ac.th
2	อุไรวรรณ ทองแกมแก้ว	สมาชิกหน่วย	คณะเทคโนโลยีและการพัฒนาชุมชน	07-460-9600	uraiwan@tsu.ac.th
3	เบญจวรรณ บัวขวัญ	สมาชิกหน่วย	สถาบันทักษิณคดีศึกษา	07-4591-6112	benjawan.s@hotmail.com
4	กมลทิพย์ เจียดคง	สมาชิกหน่วย	คณะเทคโนโลยีและการพัฒนาชุมชน	07-460-9600	Kamonthip.j@tsu.ac.th
5	เสาวนีย์ เล็กบางพง	สมาชิกหน่วย	คณะเทคโนโลยีและการพัฒนาชุมชน	07-460-9600	saowanee.l@tsu.ac.th



5.4.7 ชื่อหัวหน้าหน่วย/สมาชิกในหน่วยบริการวิชาการทางการศึกษาและวิเทศศึกษา

ที่	ชื่อ-สกุล	ตำแหน่ง	สังกัด หลักสูตร/คณะ/หน่วยงาน	เบอร์โทร	E-mail
1	ผศ.ดร.นพเก้า ณ พัทลุง	หัวหน้าหน่วย	คณะศึกษาศาสตร์		nnoppakao@tsu.ac.th
2	นางปัทมา มณีวงษ์	สมาชิกหน่วย	คณะศึกษาศาสตร์	09-1045-3851	spattama@tsu.ac.th
3	น.ส.ศุภรพรรัตน์ รักษกาญจน์	สมาชิกหน่วย	คณะศึกษาศาสตร์	08-1540-0879	sukparpt@tsu.ac.th



5.4.8 ชื่อหัวหน้าหน่วย/สมาชิกในหน่วยบริการวิชาการ ทางพลศึกษาและกิจกรรมทางกาย

ที่	ชื่อ-สกุล	ตำแหน่ง	สังกัด หลักสูตร/คณะ/หน่วยงาน	เบอร์โทร	E-mail
1	ผศ.ดร.สิงหา ตุลยกุล	หัวหน้าหน่วย	คณะศึกษาศาสตร์	0894623013	singha@tsu.ac.th
2	อ.ดร.กิตติธัช คงชะวัน	สมาชิกหน่วย	คณะศึกษาศาสตร์	0813796920	
3	อ.ดร.ชวพงษ์ เมธี ธรรมวัฒน์	สมาชิกหน่วย	คณะศึกษาศาสตร์	0815432154	
4	น.ส.จිරนันท์ ขุนเจริญ	สมาชิกหน่วย	คณะศึกษาศาสตร์	0850813035	



5.4.9 ชื่อหัวหน้าหน่วย/สมาชิกในหน่วยบริการวิชาการ สื่อ วัฒนธรรมสร้างสรรค์ ซอฟต์แวร์พาวเวอร์ และ ผู้ประกอบการวัฒนธรรม

ที่	ชื่อ-สกุล	ตำแหน่ง	สังกัด หลักสูตร/คณะ/ หน่วยงาน	เบอร์โทร	E-mail
1	ผศ.ดร.ธนภัทร เต็มรัตนะ กุล	หัวหน้า หน่วย	คณะมนุษยศาสตร์ฯ	09-1845-9109	tanapat@tsu.ac.th
2	ผศ.ดร.เสริมศักดิ์ ขุนพล	สมาชิก	คณะมนุษยศาสตร์ฯ		sermsak.k@tsu.ac.th

ที่	ชื่อ-สกุล	ตำแหน่ง	สังกัด หลักสูตร/คณะ/ หน่วยงาน	เบอร์โทร	E-mail
3	อ.ดร.เบญจรงค์ ธีระ ผลิกะ	สมาชิกหน่วย	คณะมนุษยศาสตร์ฯ		tirapalikab@gmail.com
4	อ.จิณชัยดา วิทยาพันธ์ ประชา	สมาชิกหน่วย	คณะมนุษยศาสตร์ฯ		
5	ผศ.ดร.ปาริฉัตร ตู่ดำ	สมาชิกหน่วย	คณะมนุษยศาสตร์ฯ		parichat.t@tsu.ac.th
6	อ.ดร.นวิทย์ เอมเอก	สมาชิกหน่วย	คณะมนุษยศาสตร์ฯ		abcohm@gmail.com
7	อ.ดร.ปรียาร์ตน์ เชาวลิต- ประพันธ์	สมาชิกหน่วย	คณะมนุษยศาสตร์ฯ		preeyarat@tsu.ac.th
8	รศ.ดร.พัชลินจ์ จินนุ่น	สมาชิกหน่วย	คณะมนุษยศาสตร์ฯ	08-1009-3639	phatchalinj@hotmail.com



5.4.10 ชื่อหัวหน้าหน่วย/สมาชิกในหน่วยบริการวิชาการ เพื่อพัฒนาสมรรถนะทางวิทยาศาสตร์แก่ครูและนักเรียน

ที่	ชื่อ-สกุล	ตำแหน่ง	สังกัด หลักสูตร/คณะ/หน่วยงาน	เบอร์โทร	E-mail
1	อ.อาจารย์ นาโค	หัวหน้าหน่วย	วิทยาศาสตร์สิ่งแวดล้อม คณะ วิทยาศาสตร์และนวัตกรรมดิจิทัล	08-1898-9874	ajaree@tsu.ac.th
2	ผศ.อานุช ศิริรัฐนิคม	สมาชิกหน่วย	วิทยาศาสตร์สิ่งแวดล้อม คณะ วิทยาศาสตร์และนวัตกรรมดิจิทัล	08-6695-8198	anut59@hotmail.com

ที่	ชื่อ-สกุล	ตำแหน่ง	สังกัด หลักสูตร/คณะ/หน่วยงาน	เบอร์โทร	E-mail
3	อ.ดร.นิลุบล นวลจันทร์ คง	สมาชิกหน่วย	หลักสูตร การศึกษาระดับบัณฑิต สาขาวิชา วิทยาศาสตร์และเทคโนโลยี (เอก ชีววิทยา) คณะ วิทยาศาสตร์และ นวัตกรรมดิจิทัล	08-9654-5170	nilubol.n@tsu.ac.th
4	ผศ.ดร.วันกุศล ชนะ สิทธิ์	สมาชิกหน่วย	วิทยาศาสตร์บัณฑิต สาขาวิชาชีววิทยา ศาสตร์ คณะ วิทยาศาสตร์และนวัตกรรม ดิจิทัล	08-169-8238	wankuson.c@tsu.ac.th
5	อ.ดร.เกษศิริรินทร์ รัทจร	สมาชิกหน่วย	วิทยาศาสตร์บัณฑิต สาขาวิชาชีววิทยา ศาสตร์ คณะ วิทยาศาสตร์และนวัตกรรม ดิจิทัล		kedsirin@tsu.ac.th



มุ่งเน้นพัฒนาสมรรถนะทางวิทยาศาสตร์ของครูและนักเรียน
ผ่านการจัดกิจกรรม การฝึกอบรม การสนับสนุนทาง
วิชาการ และการสร้างสรรค์สื่อการเรียนการสอน เพื่อ
เพิ่มพูนความรู้และทักษะทางวิทยาศาสตร์ในระดับพื้นฐาน
ในระดับที่สูงขึ้น

5.4.11 ชื่อหัวหน้าหน่วย/สมาชิกในหน่วยบริการวิชาการ ศูนย์การเรียนรู้และบริการทางการแพทย์

ที่	ชื่อ-สกุล	ตำแหน่ง	สังกัด หลักสูตร/คณะ/ หน่วยงาน	เบอร์โทร	E-mail
1	ผศ.ดร.หทัยรัตน์ แสงจันทร์	หัวหน้าหน่วย	คณะพยาบาลศาสตร์	074-609-611 ต่อ 4700	hathairat.s@tsu.ac.th
2	อ.บุญณพัฒน์ ชำนาญเพาะ	สมาชิกหน่วย	คณะพยาบาลศาสตร์	074-609-600 ต่อ 4731	punnaphat.c@tsu.ac.th
3	อ.ดร.สุพัสจี เดชทิพย์พรพงศ์	สมาชิกหน่วย	คณะพยาบาลศาสตร์	074-609-600 ต่อ 4732	supussajee.d@tsu.ac.th
4	อ.ดร.ศิริวรรณ ชูกำเนิด	สมาชิกหน่วย	คณะพยาบาลศาสตร์	074-609-600 ต่อ 4735	siriwan.c@tsu.ac.th
5	อ.ดร.นฤมล พราหมณ์เกทย์	สมาชิกหน่วย	คณะพยาบาลศาสตร์	074-609-600 ต่อ 4724	naruemon.p@tsu.ac.th

ที่	ชื่อ-สกุล	ตำแหน่ง	สังกัด หลักสูตร/คณะ/ หน่วยงาน	เบอร์โทร	E-mail
6	อ.จณิศาร์ แนมใส	สมาชิกหน่วย	คณะพยาบาลศาสตร์	074-609-600 ต่อ 4714	janisa.n@tsu.ac.th
7	ผศ.ดร.จันทร์ปภัส เครือ แก้ว	สมาชิกหน่วย	คณะพยาบาลศาสตร์	074-609-600 ต่อ 4710	janpaphat.k@tsu.ac.th
8	อ.สมฤดี พูนทอง	สมาชิกหน่วย	คณะพยาบาลศาสตร์	074-609-600 ต่อ 4726	somrudee.p@tsu.ac.th
9	อ.อิทธิงค์ มุณีโน	สมาชิกหน่วย	คณะพยาบาลศาสตร์	074-609-600 ต่อ 4727	athipong.m@tsu.ac.th
10	นางเกษร อินทนะนง	สมาชิกหน่วย	คณะพยาบาลศาสตร์	074-609-600 ต่อ 4715	kesorn@tsu.ac.th
11	นางสาวณัฐกานต์ สุขทอง	สมาชิกหน่วย	คณะพยาบาลศาสตร์	074-609-600 ต่อ 4751	nattakan.s@tsu.ac.th
12	นายพัทธพล อมรวิริยะชัย	สมาชิกหน่วย	คณะพยาบาลศาสตร์	074-609-600 ต่อ 4740	patthapol.a@tsu.ac.th

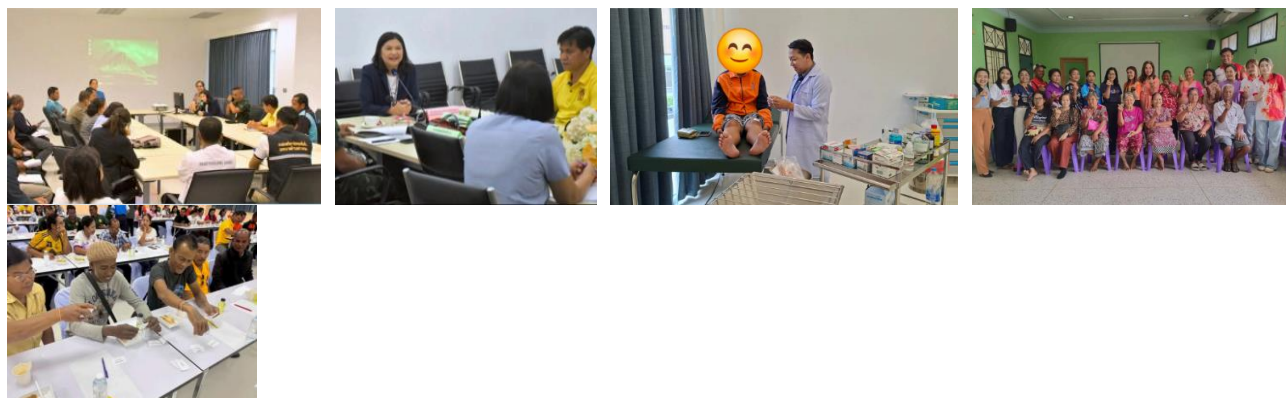

5.4.12 ชื่อหัวหน้าหน่วย/สมาชิกในหน่วยบริการวิชาการพ คลินิกสุขภาพสัตว์เลี้ยง

ที่	ชื่อ-สกุล	ตำแหน่ง	สังกัด หลักสูตร/คณะ/หน่วยงาน	เบอร์โทร	E-mail
1	ผศ.สพ.ญ.สุภาพร สมรูป	หัวหน้าหน่วย	คณะเทคโนโลยีและการพัฒนาชุมชน	083-0752124	Supaporn.s@tsu.ac.th
2	อ.ดร.จิราพร ปานเจริญ	สมาชิกหน่วย	คณะเทคโนโลยีและการพัฒนาชุมชน	084-2048168	pjiraporn@tsu.ac.th

ที่	ชื่อ-สกุล	ตำแหน่ง	สังกัด หลักสูตร/คณะ/หน่วยงาน	เบอร์โทร	E-mail
3	อ.ดร.ปิยาภรณ์ ภาษิตกุล	สมาชิกหน่วย	คณะวิทยาศาสตร์และนวัตกรรม ดิจิทัล	089-7343055	piyaporn@tsu.ac.th
4	ปุรวิชญ์ พิทยาภินันท์	สมาชิกหน่วย	คณะเทคโนโลยีและการพัฒนาชุมชน	085-8926408	purawich.p@gmail.com
5	อ.ดร.วิศาล อดทน	สมาชิกหน่วย	คณะเทคโนโลยีและการพัฒนาชุมชน	081-6988128	wisan@tsu.ac.th
6	สุปรียैया เทพรัักษ์	สมาชิกหน่วย	คณะเทคโนโลยีและการพัฒนาชุมชน	097-9899353	Supreeya.t@tsu.ac.th
7	นายอมรศักดิ์ จรรย์านุก กุล	สมาชิกหน่วย	คณะเทคโนโลยีและการพัฒนาชุมชน	093-6636389	jamornsak@tsu.ac.th



ส่วนที่ 6

ผลการดำเนินงานการพัฒนาศักยภาพบุคลากรด้านบริการวิชาการ

โครงการพัฒนาศักยภาพบุคลากรด้านการบริการวิชาการ หลักสูตรนักบริการวิชาการเชิงพื้นที่

6.รายละเอียดการอบรมพัฒนาศักยภาพบุคลากร

6.1 วัตถุประสงค์

- เพื่อให้บุคลากรมีความรู้และทักษะการพัฒนาโจทย์โครงการบริการวิชาการเชิงพื้นที่
- เพื่อให้บุคลากรมีความรู้ในการบริหารจัดการกระบวนการทำงานเชิงพื้นที่
- เพื่อให้บุคลากรมีความรู้และทักษะการpitchทุนโครงการบริการวิชาการ
- เพื่อสนับสนุนการขับเคลื่อน KPI ของมหาวิทยาลัยด้านการบริการวิชาการ (TSU17 และ TSU 18)

6.2 ผลการดำเนินงาน

โครงการพัฒนาศักยภาพบุคลากรด้านการบริการวิชาการ หลักสูตรนักบริการวิชาการเชิงพื้นที่ประจำปีงบประมาณ 2568 ดำเนินการจัดจำนวน 2 รุ่น โดยมีผู้เข้าร่วมอาจารย์และบุคลากร จำนวน 85 คน มากกว่าที่กำหนดไว้เพียง 60 คน ผู้บริหาร จำนวน 3 คน บุคลากรสถาบันส่งเสริมการบริการวิชาการ 7 คน วิทยากร จำนวน 2 คน รวม 96 คน และมีการพัฒนาข้อเสนอโครงการฉบับย่อย จำนวน 45 โครงการ เพื่อรวบรวมเป็น Project Back โดยมีการจัดเป็นคลัสเตอร์และมีการสนับสนุนการพัฒนาข้อเสนอโครงการต่อไปเมื่อมีการเปิดรับทุนต่างๆ ที่เกี่ยวข้อง

ตารางที่ 18 แสดงผลการดำเนินงานการพัฒนาศักยภาพบุคลากรด้านบริการวิชาการ

ที่	รุ่น	วิทยาเขต	วันที่	เวลา	สถานที่	ผู้เข้าร่วม (จำนวน/คน)	ภาพประกอบ
1	รุ่นที่ 1	สงขลา	23 พฤษภาคม 2568	08.00-17.00 น.	ณ ห้องประชุม 18410 อาคาร 50 ปี	38	
2	รุ่นที่ 2	พัทลุง	30 พฤษภาคม 2568	08.00-17.00 น.	ณ ห้องประชุมราชพฤกษ์ อาคารทักษิณาคาร	47	

					รวม	85	
--	--	--	--	--	-----	----	--

8.2 ผลการประเมินความพึงพอใจ

ระดับความพึงพอใจของผู้เข้าร่วมอบรมทั้ง 2 รุ่นอยู่ในระดับดีมาก ดังนี้

ตารางที่ 19 แสดงระดับความพึงพอใจของผู้เข้าร่วมอบรมทั้ง 2 รุ่น

ความคิดเห็นรายด้าน	ค่าเฉลี่ย	S.D	ระดับ
1. เนื้อหาการอบรมมีประโยชน์	4.69	0.51	ดีมาก
2. วิทยากรมีความรู้และถ่ายทอดได้ดีเข้าใจง่าย	4.81	0.45	ดีมาก
3. เวลาและระยะเวลาในการอบรมเหมาะสม	4.74	0.49	ดีมาก
4. เอกสาร/สื่อประกอบเพียงพอและเข้าใจง่าย	4.71	0.55	ดีมาก
5. เจ้าหน้าที่มีการบริการที่ดีด้วยความเต็มใจ	4.83	0.37	ดีมาก
6. สถานที่และสิ่งอำนวยความสะดวกเหมาะสม	4.83	.037	ดีมาก

ส่วนที่ 7

การพัฒนาระบบสารสนเทศด้านการบริการวิชาการ

ระบบสารสนเทศเพื่อให้การติดตามและรายงานความก้าวหน้ามีประสิทธิภาพ โปร่งใส และตรวจสอบได้ กองทุนบริการวิชาการและนวัตกรรมได้ดำเนินการพัฒนาระบบสารสนเทศสนับสนุน ได้แก่

7.1. ระบบเดิมระบบสารสนเทศด้านการบริการวิชาการ (มหาวิทยาลัย) ปี 2553-2563

ระบบสารสนเทศด้านบริการวิชาการ ระดับมหาวิทยาลัย “ระบบบริการวิชาการ มหาวิทยาลัยทักษิณ” เป็นระบบบริหารจัดการโครงการบริการวิชาการ และโครงการวิชาการฝึกอบรมของมหาวิทยาลัยทักษิณ พัฒนาระบบโดยกลุ่มภารกิจพัฒนาระบบสารสนเทศและเครือข่าย สำนักคอมพิวเตอร์ เมื่อปี พ.ศ. 2552

7.2. โครงการอบรมเชิงปฏิบัติการระบบ Project Based Management กองทุนบริการวิชาการและนวัตกรรม มหาวิทยาลัยทักษิณ เป็นการพัฒนาระบบโดย อาจารย์ ดร.นิชากรณ์ พันธุ์คง ผู้อำนวยการสถาบันส่งเสริมการบริการวิชาการ มหาวิทยาลัยทักษิณ ประจำปีงบประมาณ พ.ศ. 2567-2568 PBM ปี 2567-2568 ซึ่งเป็นข้อมูลเกี่ยวกับระบบการขอทุนและระบบการรายงานผล (พัฒนาตั้งแต่ ปี2567-2568 ซึ่งยังไม่สมบูรณ์)

7.1.1 ระบบ Project-Based Management (PBM) และ AS:ProMS

โครงการระบบบริหารจัดการโครงการบริการวิชาการเชิงบูรณาการ (Phase 1-2)
(Integrated Project-Based Academic Service Management System : AS:ProMS)

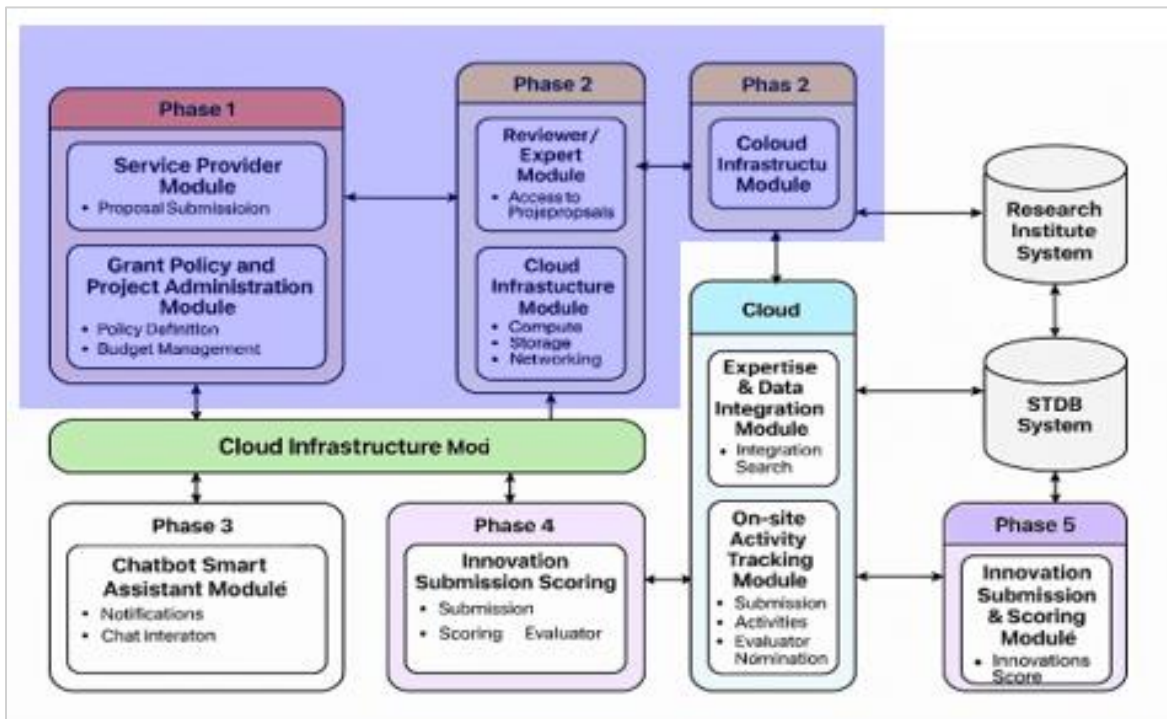

ภาพที่ 1 สถาปัตยกรรมการทำงานของระบบ AS:ProMS

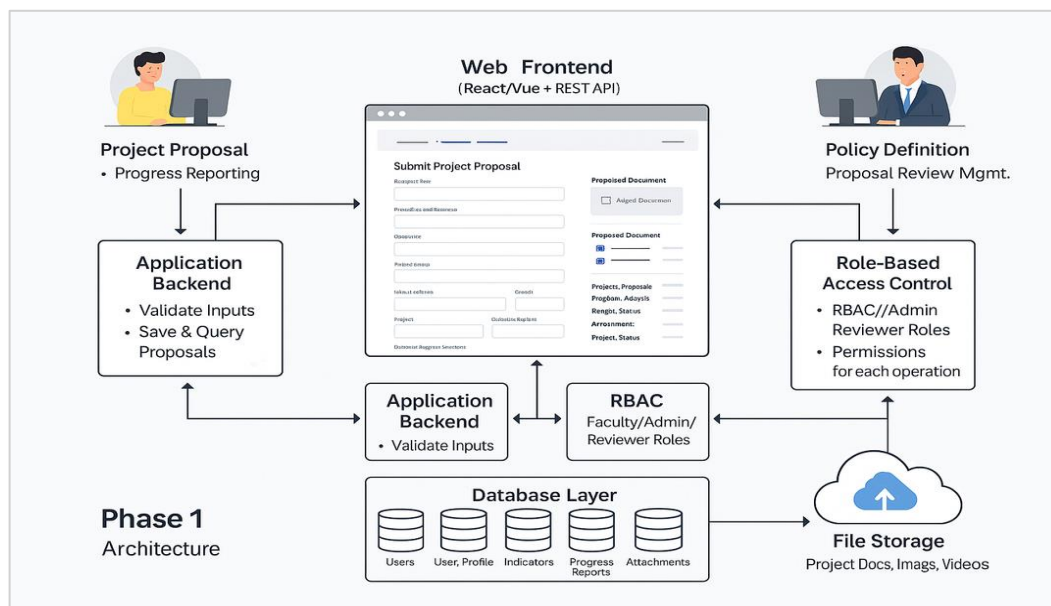

ภาพที่ 2 สถาปัตยกรรมการทำงานของโมดูล 1-4

7.2.1 กระบวนการติดตามและรายงานผล

รายงานโครงการระบบบริหารจัดการโครงการบริการวิชาการเชิงบูรณาการ (Phase 1-2) (Integrated Project-Based Academic Service Management System : AS : ProMS)

ตามที่ได้มีการจัดทำระบบ Project Based Management กองทุนบริการวิชาการและนวัตกรรม มหาวิทยาลัยทักษิณ ซึ่งเป็นระบบสารสนเทศที่ใช้ในการยื่นข้อเสนอโครงการ เพื่อขอทุนจากกองทุนบริการวิชาการ มหาวิทยาลัยทักษิณ และรายงานความก้าวหน้าพร้อมทั้งจัดเก็บข้อมูลสำหรับอาจารย์ที่ขอทุน โดยอยู่ในช่วงกำลังพัฒนาระบบและได้มีการจัดอบรมความรู้ให้แก่ผู้ดูแลและผู้ใช้ระบบระบบ Project Based Management กองทุนบริการวิชาการและนวัตกรรม มหาวิทยาลัยทักษิณ ฝ่ายเลขานุการได้สรุปผลการจัดโครงการฯ เรียบร้อยแล้ว โดยมีข้อมูลสำคัญ ดังนี้

-จัดอบรม เมื่อวันที่ 25 มิถุนายน 2568 ณ ห้องบัวหลวง ชั้น 2 ทักษิณาการ มหาวิทยาลัยทักษิณ วิทยาเขตพัทลุง จำนวนผู้เข้าร่วม 11 คน ซึ่งปัจจุบันกำลังอยู่ในช่วงพัฒนาระบบและทดลองใช้ ดังนั้นจึงได้มีข้อเสนอแนะเพิ่มเติมเพื่อพัฒนาระบบให้มีประสิทธิภาพมากขึ้น ดังต่อไปนี้

1. ควรเพิ่มแบบฟอร์มตัวชี้วัดและเพิ่มข้อเสนอแนะ
2. ควรแสดงให้เห็นภาพรวมสรุปการส่งทุน
3. เห็นควรปรับช่องประเมินการรายงานความก้าวหน้ารอบ 6 เดือนและ 12 เดือนโดยแสดงผล A B C D และพร้อมทั้งให้สามารถปรับใส่ภาพและวิดีโอการดำเนินกิจกรรมเพิ่มเติม

4.เห็นควรให้มีการแสดงเครื่องหมายถูก (✓) หน้าชื่อทุนที่เสนอไปแล้ว เพื่อเป็นการแสดงเครื่องหมายให้
การกรอกข้อมูลระบบง่ายขึ้น

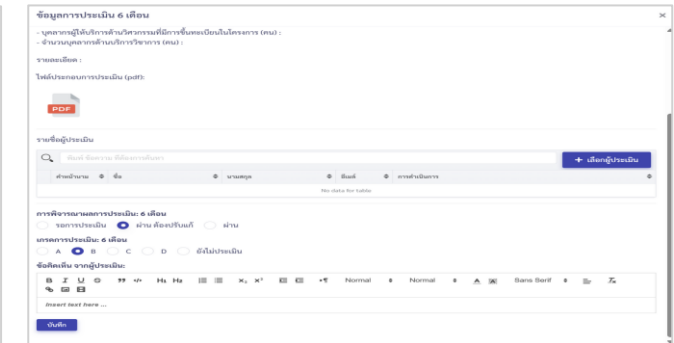
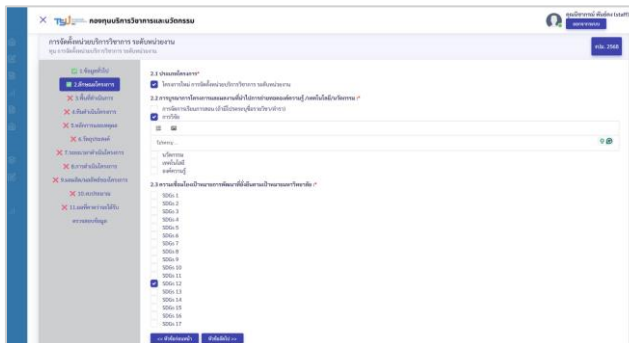
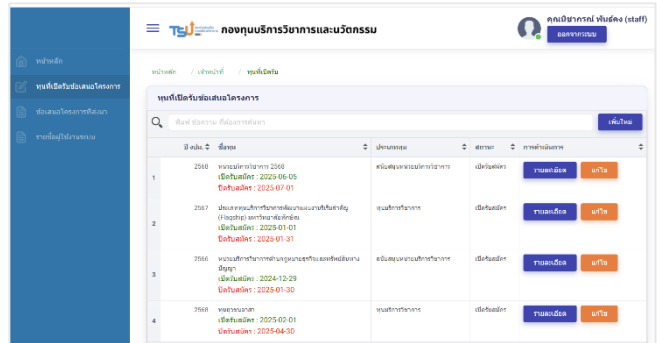
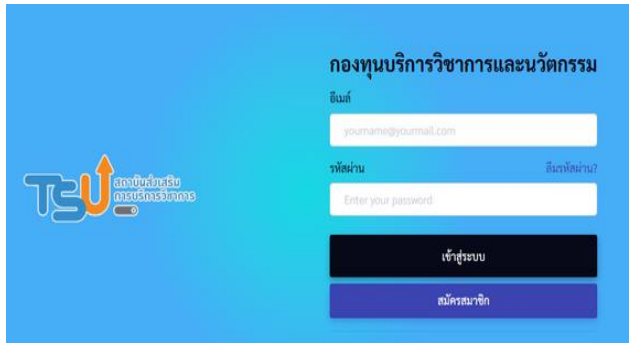

ส่วนที่ 8

บทสรุปและข้อเสนอแนะ

8.1 บทสรุปผลการดำเนินงาน

ในปีงบประมาณ พ.ศ. 2568 การดำเนินงานด้านบริการวิชาการของมหาวิทยาลัยทักษิณ ภายใต้การกำกับของ กองทุนบริการวิชาการและนวัตกรรม มีความก้าวหน้าอย่างต่อเนื่องทั้งในเชิงปริมาณและคุณภาพ โดยมีการดำเนินงานผ่าน หน่วยบริการวิชาการ (Academic Service Unit: ASU) รวมทั้งสิ้น 13 หน่วย ครอบคลุมทุกส่วนงานของมหาวิทยาลัย

ผลการดำเนินงานโดยภาพรวมสะท้อนให้เห็นถึงความสำเร็จของมหาวิทยาลัยในการส่งเสริมให้คณาจารย์และบุคลากรนำองค์ความรู้ เทคโนโลยี และนวัตกรรมไปใช้ประโยชน์เพื่อพัฒนาชุมชนและท้องถิ่นอย่างยั่งยืน ซึ่งสอดคล้องกับยุทธศาสตร์ของมหาวิทยาลัยทักษิณด้าน “มหาวิทยาลัยเพื่อสังคมและการพัฒนาที่ยั่งยืน”

ผลลัพธ์สำคัญที่เกิดขึ้นในปีงบประมาณ พ.ศ. 2568 ได้แก่

- หน่วยบริการวิชาการที่ได้รับการประเมินในระดับ ดีเด่น 2 หน่วย, ดีมาก 7 หน่วย, และ ดี 3 หน่วย
- มีการดำเนินโครงการบริการวิชาการรวมกว่า 150 โครงการ ครอบคลุมพื้นที่จังหวัดสงขลา พัทลุง ตรัง และนครศรีธรรมราช
- หน่วยบริการวิชาการสามารถสร้างผลลัพธ์เชิงสังคมและเศรษฐกิจ เช่น การพัฒนาผลิตภัณฑ์ชุมชน, การเพิ่มมูลค่าสินค้า, การยกระดับผู้ประกอบการรายย่อย, และการสร้างเครือข่ายความร่วมมือกับหน่วยงานภายนอก
- ระบบบริหารจัดการกองทุนมีความโปร่งใส ตรวจสอบได้ โดยมีการพัฒนาระบบสารสนเทศสนับสนุน ได้แก่ Project-Based Management (PBM) และ AS:ProMS (Academic Service Project Management System) เพื่อใช้ติดตามและรายงานผลโครงการอย่างเป็นระบบ
- การใช้จ่ายงบประมาณของกองทุนบริการวิชาการและนวัตกรรมรวม 3,000,000 บาท มีประสิทธิภาพสูง โดยมีอัตราการเบิกจ่ายรวม ร้อยละ 94.17

การดำเนินงานทั้งหมดนี้สะท้อนให้เห็นว่ากองทุนบริการวิชาการและนวัตกรรมได้ทำหน้าที่เป็น “กลไกกลาง” ที่เชื่อมโยงการดำเนินงานด้านบริการวิชาการของมหาวิทยาลัยให้มีมาตรฐานเดียวกัน และส่งเสริมให้เกิดผลลัพธ์ที่ชัดเจนต่อสังคมและชุมชน

8.2 ข้อเสนอแนะเพื่อการพัฒนาในระยะต่อไป

จากผลการติดตาม ประเมินผล และบทเรียนจากการดำเนินงานในปีงบประมาณ พ.ศ. 2568 มีข้อเสนอแนะเพื่อการพัฒนาในปีงบประมาณถัดไป ดังนี้

1. ควรจัดอบรมเพิ่มในหัวข้อ “การเขียนโครงการบริการวิชาการเชิงนวัตกรรม” และ “การสร้างเครือข่ายภาคีเพื่อขยายผล”

2. ส่งเสริมให้บุคลากรและอาจารย์หน้าใหม่เข้าร่วมเป็นทีมงานบริการวิชาการ เพื่อเพิ่มจำนวนผู้เชี่ยวชาญรุ่นใหม่ในแต่ละคณะ

3. ส่งเสริมให้มหาวิทยาลัยทักษิณเป็น “ศูนย์กลางองค์ความรู้ด้านบริการวิชาการและนวัตกรรมเพื่อสังคม” ในพื้นที่ภาคใต้ตอนล่าง

8.3 สรุปภาพรวม

ภาพรวมของการดำเนินงานบริการวิชาการในปีงบประมาณ พ.ศ. 2568 แสดงให้เห็นถึงความเข้มแข็งของระบบบริหารจัดการ การมีส่วนร่วมของบุคลากร และความก้าวหน้าของหน่วยบริการวิชาการทุกระดับ อย่างไรก็ตาม เพื่อให้การดำเนินงานเกิดผลยั่งยืนในระยะยาว ควรเน้นการพัฒนาระบบกลไกที่รองรับการบริหารงานด้วยข้อมูล (Data-Driven Management) การเชื่อมโยงงานวิจัยกับบริการวิชาการ และการสร้างผลกระทบเชิงสังคมที่วัดได้

มหาวิทยาลัยทักษิณในฐานะ “มหาวิทยาลัยเพื่อสังคม” จะยังคงมุ่งมั่นพัฒนางานบริการวิชาการอย่างต่อเนื่องเพื่อให้เป็นพลังขับเคลื่อนการเปลี่ยนแปลงเชิงบวกให้แก่ชุมชน สังคม และประเทศชาติ ภายใต้แนวคิด “องค์ความรู้และนวัตกรรมเพื่อสังคมแห่งการเรียนรู้ที่ยั่งยืน”

ภาคผนวก

โครงการพัฒนาศักยภาพบุคลากรด้านการบริการวิชาการ หลักสูตรนักบริการวิชาการเชิงพื้นที่

โครงการพัฒนาศักยภาพบุคลากรด้านการบริการวิชาการ หลักสูตรนักบริการวิชาการเชิงพื้นที่ ประจำปีงบประมาณ ๒๕๖๘ ดำเนินการจัดจำนวน ๒ รุ่น โดยมีผู้เข้าร่วมอาจารย์และบุคลากร จำนวน ๘๕ คน มากกว่าที่กำหนดไว้เพียง ๖๐ คน ผู้บริหาร จำนวน ๓ คน บุคลากรสถาบันส่งเสริมการบริการวิชาการ ๗ คน วิทยากร จำนวน ๒ คน รวม ๙๖ คน และมีการพัฒนาข้อเสนอโครงการฉบับย่อย จำนวน ๕๐ โครงการ เพื่อรวบรวมเป็น Project Back โดยมีการจัดเป็นคลัสเตอร์และมีการสนับสนุนการพัฒนาข้อเสนอโครงการต่อไปเมื่อมีการเปิดรับทุนต่างๆที่เกี่ยวข้องต่อไป

ข้อเสนอโครงการ จำนวน 45 โครงการ

ตารางที่ 20 แสดงข้อเสนอโครงการ

ที่	ชื่อโครงการ	ผู้รับผิดชอบ	สังกัด	งบประมาณ	พื้นที่ดำเนินการ
1	สร้างฐานข้อมูลด้านบทบาทและวัฒนธรรมชุมชนริมทางรถไฟในเขตอำเภอเมืองจังหวัดสงขลา	อาจารย์จารึก จันทร์วงศ์	คณะมนุษยศาสตร์และสังคมศาสตร์	50,000	ชุมชนริมทางรถไฟในเขตอำเภอเมืองจังหวัดสงขลา
2	อบรมภาษาอังกฤษเพื่อการสื่อสารที่ยั่งยืนในพื้นที่ชุมชนล่องแก่ง อ.ป่าพะยอม จ.พัทลุง	อาจารย์รวยรื่น พาหุจินดา	คณะมนุษยศาสตร์และสังคมศาสตร์		ชุมชนล่องแก่ง ต.ลานข่อย อ.ป่าพะยอม จ.พัทลุง
3	Khao Khao Run & Travel : วิถีถิ่นธรรมชาติ ท่องวิถีชุมชน	อาจารย์ ดร.มนัสวี แซดวง	คณะศึกษาศาสตร์	500,000	ชุมชนพื้นที่ ต.เขาขาว อ.ทุ่งสง จ.นครศรีธรรมราช
4	พัฒนาทักษะอาชีพสำหรับเยาวชนในพื้นที่เกาะที่หลุดออกจากระบบการศึกษาพื้นฐาน	อาจารย์ ดร.วินัส ศรีศักดิ์	คณะศึกษาศาสตร์	1,000,000	ชุมชนบนพื้นที่เกาะ จ.สตูล
5	บ้าน/โรงบำบัดสุขภาพชุมชน (ร่างกาย+จิตใจ)	อาจารย์ ดร.วิไลพิน แก้วเพ็ง	คณะศึกษาศาสตร์	3,000,000	ชุมชนในพื้นที่ รพ.สต.เขตเมือง ชนบท จ.สงขลา
6	การพัฒนาศักยภาพของมัคคุเทศน์น้อย	ผู้วิจัย+เทศบาลเมืองสงขลา		200,000	ต.บ่อยาง อ.เมือง จ.สงขลา
7	ขับเคลื่อนเพื่อปฏิบัติการเรียนรู้ชุมชนโบราณ เมืองมรดกโลก “ท่ายาง” อ.ระโนด จ.สงขลา	นายบุญเลิศ จันทร์ระ	สถาบันทักษิณคดีศึกษา		ชุมชนท่ายาง

ที่	ชื่อโครงการ	ผู้รับผิดชอบ	สังกัด	งบประมาณ	พื้นที่ดำเนินการ
8	พัฒนาดูแลบุคลากรทางการศึกษา	อาจารย์ ดร.สุธาสินี บุญญาพิทักษ์	คณะศึกษาศาสตร์		คณะศึกษาศาสตร์
9	ยกระดับการท่องเที่ยวเชิงวัฒนธรรมผ่านภาษานานาชาติ จ.สงขลา	นางสาวศรีอังการ ถาวโรฤทธิ์	คณะมนุษยศาสตร์และสังคมศาสตร์	200,000	จังหวัดสงขลา
10	การพัฒนาศักยภาพเกษตรกรและกลุ่มวิสาหกิจชุมชนแปรรูปกาแฟใน จ.พัทลุง	นายวีระ ชุมช่วย	คณะนิติศาสตร์		7 อำเภอใน จ.พัทลุง
11	อุตสาหกรรมสร้างสรรค์โนราห์	ผู้ช่วยศาสตราจารย์ ดร.ปาหนัน กฤษณรมย์	คณะศิลปกรรมศาสตร์	10,000,000	14 จังหวัดภาคใต้
12	เพิ่มขีดความสามารถในการรับมือภัยพิบัติของชุมชน/รู้ทันภัย ปลอดภัยทั้งชุมชน	อาจารย์ ดร.วราภรณ์ ทนงศักดิ์	คณะมนุษยศาสตร์และสังคมศาสตร์		พื้นที่ริมชายฝั่งทะเลสาบสงขลา
13	- แหลงผ้าหรีง ออกไป ล่องเรือ - เสริมภาษาบริหารลูกวิถี	อาจารย์ อริยาภรณ์ มโนใจ	คณะศึกษาศาสตร์		- ทะเลน้อย จ.พัทลุง/เกาะหนู เกาะแมว/เกาะสี่ เกาะห้า - คณะพยาบาลศาสตร์ ม.ทักษิณ จ.พัทลุง
14	การเพิ่มขีดความสามารถด้านทักษะชีวิตและการเรียนรู้ในเด็กกลุ่มเปราะบาง โดยใช้กระบวนการมีส่วนร่วมของชุมชน	อาจารย์พริษา นันทนาเนตร์	คณะพยาบาลศาสตร์		บ้านพักเด็ก/สถานพินิจ/ศูนย์ฝึกอาชีพ/ศูนย์เรียนรู้พัฒนาสตรีและครอบครัว ในจังหวัดพัทลุงและสงขลา
15	การยกระดับโฮมสเตย์บ้านเกาะหมากสู่มาตรฐานการพัฒนาชุมชนอย่างยั่งยืน	อาจารย์ นภาพร เทพรักษา	วิทยาลัยการจัดการเพื่อการพัฒนา		ชุมชนเกาะหมาก อ.ปากพะยูน จ.พัทลุง
16	เขียนภาพจิตรกรรมบนผนังและฝึกประสบการณ์	รองศาสตราจารย์ ยอดชาย พรหมอินทร์	คณะศิลปกรรมศาสตร์	45,000	อ.เมืองสงขลา

ที่	ชื่อโครงการ	ผู้รับผิดชอบ	สังกัด	งบประมาณ	พื้นที่ดำเนินการ
	ทางด้านศิลปะส่งเสริมและ พัฒนาสิ่งแวดล้อมในชุมชน				
17	งานศิลป์เครื่องปั้นดินเผา สทิงหม้อ	ผู้ช่วยศาสตราจารย์ ดำรงค์ ชีวะสาโร	คณะศิลปกรรม ศาสตร์	140,000	ต.สทิงหม้อ อ. สิงหนคร จ. สงขลา
18	พัฒนาเส้นทางท่องเที่ยวทาง น้ำรอบทะเลสาบสงขลา “เกาะยอ”	นายธนรัชช์ แพวขุน ทด	สถาบันทักษิณคดี ศึกษา		เกาะยอ อ.เมือง จ.สงขลา
19	สำหรับศิลป์ : ศิลปะ สร้างสรรค์อาหารพื้นถิ่นร่วม สมัยชายแดนใต้	อาจารย์ ดร.อัญชลิต เทพยา	คณะศิลปกรรม ศาสตร์		จ.ปัตตานี ยะลา และนราธิวาส
20	พัฒนาชุมชนแห่งการเรียนรู้ ด้วยทุนวัฒนธรรมและภูมิ นิเวศชุมชนบ้านปากสระ ต. ลำปำ อ.เมืองพัทลุง จ.พัทลุง	อาจารย์ ณิชากัทธ เพชรแก้ว	คณะมนุษยศาสตร์ และสังคมศาสตร์	130,000	ชุมชนบ้านปากสระ ต.ลำปำ อ.เมือง พัทลุง จ.พัทลุง
21	ยกระดับคุณภาพของ ผลิตภัณฑ์ถุงกระดาษจากใย กล้วย	ดร.บัณฑิต ทองสง	มหาวิทยาลัยทักษิณ	150,000	กลุ่มวิสาหกิจชุมชน ต.คลองใหญ่ อ.ตะ โหมด จ.พัทลุง
22	การส่งเสริมและพัฒนา นวัตกรรมอาหารผ่าน กระบวนการผลิตจากเศษ เหลือของวิสาหกิจชุมชน เกาะปูกู จ.สตูล ด้วยภูมิ ปัญญาท้องถิ่น	ผู้ช่วยศาสตราจารย์ ดร.กามารุดดีน อิสายะ	คณะมนุษยศาสตร์ และสังคมศาสตร์		ชุมชนเกาะปูกู อ. เมือง จ.สตูล
23	โครงการถ่ายทอดนวัตกรรม การจัดการน้ำและ กระบวนการเรียนรู้ด้านการ จัดการน้ำของคนทุกช่วงวัย ในพื้นที่ลุ่มน้ำปากพนัง	ผศ.ดร.เตือนตา รำหามาน	คณะวิทยาศาสตร์ และนวัตกรรมดิจิทัล	470,000	ลุ่มน้ำปากพนัง
24	โครงการเสริมสร้างและ พัฒนาทักษะการสื่อสารทาง วิทยาศาสตร์ในโรงเรียนสู่ ความยั่งยืน	หน่วยบริการ วิชาการเพื่อพัฒนา สมรรถนะทาง วิทยาศาสตร์ให้แก่ ครูและนักเรียน	คณะวิทยาศาสตร์ และนวัตกรรมดิจิทัล		จังหวัดพัทลุง

ที่	ชื่อโครงการ	ผู้รับผิดชอบ	สังกัด	งบประมาณ	พื้นที่ดำเนินการ
25	โครงการเชื่อมโยงเส้นทาง การท่องเที่ยวเพื่อสนับสนุน การจำหน่ายสินค้าในชุมชน ตำบลทุ่งหว้า อำเภอนาทอน จังหวัดสตูล	หน่วยงานบริการ วิชาการ คณะ เศรษฐศาสตร์และ บริหารธุรกิจ	คณะเศรษฐศาสตร์ และบริหารธุรกิจ	240,000	ชุมชน ตำบลทุ่งหว้า อำเภอนาทอน จังหวัดสตูล
26	การยกระดับอาหารมควัน ด้วยถ่านมควันกากไม้ กฤษณา	ดร. ปิยาภรณ์ ภาชิตกุล ผศ.ดร. อัจฉรัตน์ สุวรรณภักดี	คณะวิทยาศาสตร์และเทคโนโลยี	180,000	ต.หารเทา อ.ปาก พะยูน จ.พัทลุง
27	การพัฒนาคู่มือการสื่อสาร ภาษาอังกฤษตามรอย เส้นทางท่องเที่ยว เชิงอาหารผ่านเทคนิคการ เล่าเรื่อง สำหรับยุว มัคคุเทศก์ อำเภอ ปาก พะยูน จังหวัดพัทลุง	ผศ.จวีร์ภรณ์ มะเล โลหิต	คณะมนุษยศาสตร์ สังคมศาสตร์		โรงเรียนปากพะยูน พิทยาคาร
28	นวัตกรรมเครื่องดูดน้ำผึ้ง ชั้นโรงประสิทธิภาพสูง	อ.ดร. พิมพ์พรรณ ชนะเกียรติ อ.ดร. จีร์วัฒน์ โสภา จารย์	คณะ วิศวกรรมศาสตร์	150,000	ต.ปากบาง อำเภอ เทพา จังหวัดสงขลา
29	พัฒนาครูด้านการจัดอาหาร กลางวันในโรงเรียน	ผู้ช่วยศาสตราจารย์ ดร.สิงหา ตุลยกุล	หน่วยพลศึกษา	145,000	โรงเรียน ระดับประถมศึกษา ในพื้นที่สงขลาและ พัทลุง
30	การฉีดพ่นกรดอะมิโนทางใบ เพื่อเพิ่มคุณภาพผลผลิตและ ลดต้นทุนปุ๋ยเคมีสำหรับ ปาล์มน้ำมันของเกษตรกรผู้ปลูก ในตำบลร่อนพิบูลย์	ผู้ช่วยศาสตราจารย์ ดร.นันทิยา นามสกุล พนมจันทร์	คณะเทคโนโลยีและ การพัฒนาชุมชน มหาวิทยาลัยทักษิณ วิทยาเขตพัทลุง	300,000	ตำบลร่อนพิบูลย์ อำเภอร่อนพิบูลย์ จังหวัด นครศรีธรรมราช
31	การถ่ายทอดเทคโนโลยีการ หมักกากเนื้อในปาล์มสำหรับ ใช้เป็นอาหารสุกร	อ.สุปรียา เทพรัักษ์	คณะเทคโนโลยีและ การพัฒนาชุมชน		ฟาร์มเลี้ยงสุกร จังหวัดพัทลุง
32	การจัดการเครือข่ายเชิงพื้นที่ และขยายเทคโนโลยีภูมิ ปัญญาท้องถิ่นเพื่อสร้าง นวัตกรรมการเรียนรู้และ	ผู้ช่วยศาสตราจารย์ ดร.จุฬาลักษณ์ อัน ทอง	คณะอุตสาหกรรม เกษตรและชีวภาพ	100,000	พื้นที่ตำบลงหรา อำเภอกงหรา จังหวัดพัทลุง

ที่	ชื่อโครงการ	ผู้รับผิดชอบ	สังกัด	งบประมาณ	พื้นที่ดำเนินการ
	พัฒนาพืชทดแทนยาสูบด้วยถั่วหรั่งยกระดับเศรษฐกิจฐานราก				
33	การพัฒนา นวัตกรรม การจัดการเรียนรู้เพื่อยกระดับคุณภาพการศึกษาในพื้นที่ภาคใต้ของประเทศไทย	อ.ดร.เกษศิริรินทร์ รัตจร อ.อาจารย์ นาโค	คณะวิทยาศาสตร์ และนวัตกรรมดิจิทัล		โรงเรียน วิทยาลัย มหาวิทยาลัย ในพื้นที่ภาคใต้ของประเทศไทย
34	“การยกระดับน้ำผึ้งชั้นโรงสู่ผลิตภัณฑ์มาตรฐานของชุมชนเกษตรพัทลุง”	ผศ.ดร.วันกุล ชนะสิทธิ์	คณะวิทยาศาสตร์ และนวัตกรรมดิจิทัล		ตำบลปันแต อำเภอควนขนุน จังหวัดพัทลุง
35	ความมั่นคงทางอาหารอย่างยั่งยืน : กรณีเกาะเหลา อ.เมือง จ.ระนอง	หน่วยจัดการ นิติศาสตร์	คณะนิติศาสตร์		เกาะเหลา อำเภอเมือง จังหวัดระนอง
36	เทคโนโลยี IOT เพื่อการผลิตพืชในโรงเรือน	ผศ.ดร.ปริศนา วงศ์ล้อม	คณะเทคโนโลยีและการพัฒนาชุมชน		ต.ช้างกลาง อ.ช้างกลาง จ.นครศรีธรรมราช
37	การวิเคราะห์สารสำคัญทางยาจากก้านใบพลู	อ.ดร.กมลทิพย์ เจียดคง	คณะเทคโนโลยีและการพัฒนาชุมชน		ต.ลานข่อย อ.ป่าพะยอม จ.พัทลุง
38	โครงการพัฒนาทักษะภาษาอังกฤษแก่ผู้ประกอบการท้องถิ่น อ.ป่าพะยอม จ.พัทลุง	อ.ดร.เกษศิริรินทร์ รัตจร อ.อาจารย์ นาโค	คณะวิทยาฯ	450,000	อ.ป่าพะยอม จ.พัทลุง
39	นวัตกรรมชุมชนอาสาสมัครท้องถิ่น	อ.ธนา มณีฤทธิ์	คณะสหวิทยาการ และประกอบการ		อ.บางแก้ว อ.กระแสสินธุ์ อ.เขาชัยสน
40	การทำเกษตรผสมผสาน ร่วมกับการเลี้ยงแพะ	อ.ดร.จิราพร ปานเจริญ	คณะเทคโนโลยีและการพัฒนาชุมชน มหาวิทยาลัยทักษิณ วิทยาเขตพัทลุง		อ.ศรีบรรพต จ.พัทลุง
41	ศูนย์พักพิงผู้ประสบภัยในบริบทพื้นที่จังหวัดพัทลุง	ผศ.ดร.จัน	คณะพยาบาล		อ.ป่าพะยอม อ.ศรีนครินทร์
42	โครงการระดับความปลอดภัยเพื่อให้ได้รับมาตรฐานของผลิตภัณฑ์		คณะวิทยาการสุขภาพและการกีฬา		จังหวัดพัทลุง
43	นวัตกรรมถังกรองน้ำเสีย		คณะวิทยาศาสตร์ และนวัตกรรมดิจิทัล		

ที่	ชื่อโครงการ	ผู้รับผิดชอบ	สังกัด	งบประมาณ	พื้นที่ดำเนินการ
44	การยกระดับน้ำฝิ่งชั้นโรงสู้ ผลิตภัณฑ์มาตรฐานของ ชุมชนเกษตรพัทลุง	ผศ.ดร.วันกุล ชนะ สิทธิ์	คณะวิทยาศาสตร์ และนวัตกรรมดิจิทัล	110,000	ตำบลปันแต อำเภอ ควนขนุน จังหวัด พัทลุง
45	ส่งเสริมการรักการอ่านใน ระดับอนุบาลของโรงเรียนใน พื้นที่จังหวัดสงขลา	ฉัตรชนา รอดระ หงษ์	คณะศึกษาศาสตร์	93,000	พื้นที่จังหวัดสงขลา

